



JABATAN PERDANA MENTERI
JABATAN PERANGKAAN MALAYSIA

P.162 ISKANDAR PUTERI



JOHOR

Statistik Subnasional **PARLIMEN DAN DUN**

JABATAN PERANGKAAN MALAYSIA
DEPARTMENT OF STATISTICS MALAYSIA



JABATAN PERDANA MENTERI
JABATAN PERANGKAAN MALAYSIA

Statistik Subnasional PARLIMEN DAN DUN PARLIMEN ISKANDAR PUTERI JOHOR

Pemakluman / *Announcement:*

Jabatan Perangkaan Malaysia sedang menjalankan Survei Pendapatan, Perbelanjaan Isi Rumah dan Kemudahan Asas (HIES/BA) 2022 bermula dari 1 Januari 2022 sehingga 31 Disember 2022. Jabatan ini amat menghargai kerjasama daripada responden yang terpilih untuk memberikan maklumat kepada pegawai DOSM serta menjayakan survei ini. Sila layari www.dosm.gov.my untuk maklumat lanjut.

The Department of Statistics Malaysia is conducting the Household Income, Expenditure and Basic Amenities Survey (HIES/BA) 2022 from 1st January 2022 until 31st December 2022. The Department gratefully acknowledges the co-operation provided by the selected respondents to share the information to DOSM's officer's and making the survey a success. Please visit www.dosm.gov.my for further information.

Dimaklumkan bahawa Kerajaan Malaysia telah mengisytiharkan Hari Statistik Negara (MyStats Day) pada 20 Oktober setiap tahun. Tema sambutan MyStats Day adalah "Connecting the world with data we can trust"

Please be informed that the Government of Malaysia has declared National Statistics Day (MyStats Day) on October 20 each year. MyStats Day theme is "Connecting the world with data we can trust"

JABATAN PERANGKAAN MALAYSIA
DEPARTMENT OF STATISTICS MALAYSIA

Diterbitkan dan dicetak oleh / *Published and printed by:*

Jabatan Perangkaan Malaysia
Department of Statistics, Malaysia

Blok C6, Kompleks C,
Pusat Pentadbiran Kerajaan Persekutuan
62514 Putrajaya,
MALAYSIA

Tel. : 03-8885 7000

Faks : 03-8888 9248

Portal : <https://www.dosm.gov.my>

Facebook/Twitter/Instagram: StatsMalaysia

Emel / *Email* : info@dosm.gov.my (pertanyaan umum / *general enquiries*)

data@dosm.gov.my (pertanyaan & permintaan data / *data request & enquiries*)

Harga/ Price: RM25.00

Diterbitkan pada Februari 2022/ *Published on February 2022*

Hakcipta terpelihara/ *All rights reserved.*

Tiada bahagian daripada terbitan ini boleh diterbitkan semula, disimpan untuk pengeluaran atau ditukar dalam apa-apa bentuk atau alat apa jua pun kecuali setelah mendapat kebenaran daripada Jabatan Perangkaan Malaysia.

Pengguna yang mengeluarkan sebarang maklumat dari terbitan ini sama ada yang asal atau diolah semula hendaklah meletakkan kenyataan berikut:

"Sumber : Jabatan Perangkaan Malaysia".

No part of this publication may be reproduced or distributed in any form or by any means or stored in data base without the prior written permission from Department of Statistics, Malaysia.

Users reproducing content of this publication with or without adaptation should quote the following:

"Source : Department of Statistics, Malaysia."

ISBN 978-967-0010-47-2

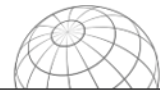

KATA PENGANTAR

Statistik Subnasional Parlimen dan Dewan Undangan Negeri (DUN), Iskandar Puteri merupakan penerbitan statistik ekonomi dan sosial komprehensif dengan liputan sehingga ke peringkat Parlimen Iskandar Puteri.

Penerbitan ini diterbitkan julung kali sempena Banci Penduduk dan Perumahan 2020. Secara umumnya, statistik dalam penerbitan ini meliputi statistik sosioekonomi dan alam sekitar yang terdiri daripada indikator maklumat asas; penduduk; perumahan; guna tenaga; pendapatan isi rumah; pendidikan; kesihatan; kemiskinan; keselamatan awam; internet dan media sosial; kemudahan asas dan alam sekitar. Bilangan pertubuhan/ syarikat perniagaan mengikut sektor ekonomi dan pertubuhan/ syarikat perniagaan yang beroperasi di kawasan ini seperti stesen minyak, tadika swasta, kedai dobi, kedai runcit, bengkel kereta dan klinik gigi juga dimuatkan di dalam penerbitan ini. Penerbitan ini turut mengandungi Statistik Ekonomi, Sosial dan Alam Sekitar terpilih di peringkat Malaysia, Negeri dan Daerah Pentadbiran. Elemen mengenai dasar-dasar utama Negara, Pengukuhan Sistem Statistik Negara dan lain-lain turut dimuatkan. Penerbitan ini akan terus dikemaskini dan menjadi rujukan penting dalam pelaksanaan keputusan, input kepada penggubalan dasar, pemantauan dan penilaian keberkesanan program pembangunan negara serta penyelidikan.

Penerbitan ini terbahagi kepada dua jenis sumber data. Sumber pertama memaparkan statistik yang diperoleh berdasarkan data primer dari Jabatan Perangkaan Malaysia seperti Banci Penduduk dan Perumahan 2020 dan lain-lain banci dan survei di Jabatan. Manakala, sumber kedua merupakan statistik yang diperoleh daripada sumber pentadbiran yang dikumpul oleh Kementerian/ Jabatan/ Agensi lain di Malaysia.

Jabatan Perangkaan Malaysia merakamkan setinggi-tinggi penghargaan kepada semua pihak yang telah menyumbang secara langsung atau tidak langsung dalam menjayakan penerbitan ini. Semoga penerbitan ini dapat meningkatkan ketersediaan data sosial dan ekonomi yang berkaitan di peringkat lokaliti dan menyumbang ke arah pembangunan negara yang lestari dan maju. Setiap maklum balas dan cadangan daripada semua pihak untuk penambahbaikan penerbitan ini pada masa hadapan amatlah dihargai.

DATO' SRI DR. MOHD UZIR MAHIDIN
Ketua Perangkawan Malaysia
merangkap Pesuruhjaya Banci 2020
Professor Adjung UiTM
Professor Adjung UUM

Februari 2022

Muka surat ini sengaja dibiarkan kosong
This page is deliberately left blank

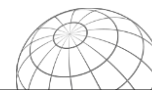

KANDUNGAN

| | Muka Surat |
|---|-------------------|
| Kata Pengantar | i |
| Latar Belakang | v |
| Sepintas Lalu Sosioekonomi | 1 |
| Statistik Terpilih Sosioekonomi dan Alam Sekitar | |
| Indikator Sosial | |
| Maklumat Asas | 3 |
| Penduduk | 5 |
| Perumahan | 13 |
| Guna Tenaga | 15 |
| Pendapatan Isi Rumah | 17 |
| Pendidikan | 19 |
| Kesihatan | 21 |
| Kemiskinan | 23 |
| Keselamatan Awam | 27 |
| Internet dan Media Sosial | 29 |
| Kemudahan Asas | 31 |
| Indikator Ekonomi | |
| Pertubuhan/ Syarikat Perniagaan | 33 |
| Penggunaan Per Kapita Item Pertanian | 37 |
| Indikator Alam Sekitar | |
| Statistik Terpilih Alam Sekitar | 39 |
| Statistik Untuk Masa Hadapan | 41 |
| Statistik Ekonomi & Sosial Terpilih | |
| Malaysia | 45 |
| Negeri & Daerah Pentadbiran | 85 |
| <i>Sustainable Development Goals (SDG)</i> | 101 |
| <i>Human Development Index (HDI)</i> | 107 |
| Maklumat Umum | |
| Dasar Utama Negara | 109 |
| Pengukuhan Sistem Statistik Negara | 115 |
| <i>Fundamental Principles of Official Statistics</i> | 125 |
| Rujukan/ Manual | 127 |

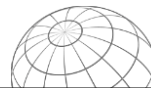

KANDUNGAN

| | Muka Surat |
|---|-------------------|
| Senarai Organisasi Statistik Antarabangsa | 135 |
| Senarai Kod/ Klasifikasi | 139 |
| Senarai Penerbitan Jabatan Perangkaan Malaysia | 141 |
| Senarai <i>Blog</i> Jabatan Perangkaan Malaysia | 153 |
| <i>Newsletter</i> Jabatan Perangkaan Malaysia | 157 |
| Lagu : Statistik... Segalanya Pasti | 163 |
| Nota Teknikal | 165 |

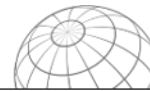

LATAR BELAKANG PARLIMEN ISKANDAR PUTERI, JOHOR

Parlimen Iskandar Puteri terdiri daripada dua (2) Dewan Undangan Negeri (DUN) iaitu DUN Skudai dan DUN Kota Iskandar. Keluasan kawasan Parlimen ini adalah 294 kilometer persegi dengan jumlah penduduk seramai 447,697 orang. Parlimen Iskandar Puteri mempunyai kepadatan penduduk 1,523 orang per satu kilometer persegi pada tahun 2020. Parlimen ini mencatatkan bilangan lelaki melebihi perempuan dengan nisbah jantina 111 lelaki bagi setiap 100 orang perempuan.

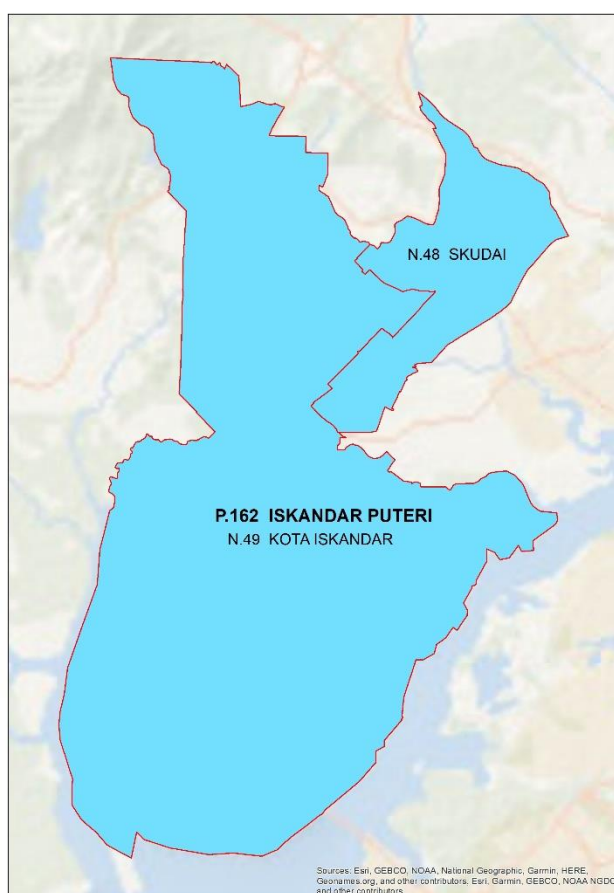

Sumber: Jabatan Perangkaan Malaysia

Muka surat ini sengaja dibiarkan kosong
This page is deliberately left blank



**SEPINTAS LALU
SOSIOEKONOMI**

Muka surat ini sengaja dibiarkan kosong
This page is deliberately left blank

SEPINTAS LALU STATISTIK SOSIOEKONOMI ISKANDAR PUTERI

PENDUDUK
447.7 ribu

KEPADATAN PENDUDUK
1,523 /km²

LUAS KAWASAN
294 km²

➤ PENDUDUK, 2020

| Warganegara | Bukan Warganegara | Lelaki | Perempuan |
|-------------|-------------------|--------|-----------|
| 93.2% | 6.8% | 52.7% | 47.3% |

Sumber: Jabatan Perangkaan Malaysia

➤ KESELAMATAN AWAM, 2020

| Balai Bomba |
|-------------|
| 1 buah |



Sumber: Jabatan Bomba dan Penyelamat, Malaysia

➤ PENDAPATAN KASAR ISI RUMAH BULANAN, 2019

| Penengah | Purata |
|----------|----------|
| RM7,815 | RM10,110 |



Sumber: Jabatan Perangkaan Malaysia

➤ KESIHATAN, 2020



| | |
|---------------------------|---|
| Hospital Kerajaan | - |
| Klinik Kesihatan Kerajaan | 4 |
| Klinik Desa | 6 |
| Klinik Komuniti | 3 |

Sumber: Kementerian Kesihatan Malaysia

➤ KEMUDAHAN ASAS, 2022

| | |
|--------------------|-----|
| Stesen minyak | 34 |
| Tadika swasta | 133 |
| Kedai dobi | 67 |
| Kedai runcit | 250 |
| Bengkel kereta | 246 |
| Klinik gigi swasta | 20 |

Nota: Berdasarkan pertubuhan aktif daripada *Malaysia Statistical Business Register*, 4 Januari 2022.
Sumber: Jabatan Perangkaan Malaysia

➤ PENDIDIKAN, 2020

| | Sekolah | Guru | Murid |
|----------|---------|-------|--------|
| Rendah | 49 | 2,555 | 38,469 |
| Menengah | 19 | 1,760 | 24,447 |



Sumber: Kementerian Pendidikan Malaysia

Muka surat ini sengaja dibiarkan kosong
This page is deliberately left blank



**INDIKATOR
SOSIAL**

Muka surat ini sengaja dibiarkan kosong
This page is deliberately left blank



MAKLUMAT ASAS

Muka surat ini sengaja dibiarkan kosong
This page is deliberately left blank

Jadual 1.0 : Statistik terpilih maklumat asas, Parlimen Iskandar Puteri, Johor, 2020

Table 1.0 : Selected statistics of basic information, Parliament of Iskandar Puteri, Johor, 2020

| MAKLUMAT ASAS BASIC INFORMATION | P.162 ISKANDAR PUTERI | N.48 Skudai | N.49 Kota Iskandar |
|---|--|----------------|--------------------------|
| Luas kawasan (km²)^a Land area (km ²) ^a | 294 | 38 | 256 |
| Jumlah penduduk Total population | 447,697 | 137,832 | 309,865 |
| Kepadatan penduduk (per km²) Population density (per km ²) | 1,523 | 3,627 | 1,210 |

Sumber: Suruhanjaya Pilihan Raya Malaysia
Jabatan Perangkaan Malaysia

Source: Election Commission of Malaysia
Department of Statistics Malaysia

Nota/ Note :

^aData pada 2018

^aData as at 2018

Muka surat ini sengaja dibiarkan kosong
This page is deliberately left blank



PENDUDUK

Muka surat ini sengaja dibiarkan kosong
This page is deliberately left blank

Jadual 2.0 : Statistik utama penduduk pada tahun banci, Malaysia
 Table 2.0 : Principal statistics of population on census year, Malaysia

| PENDUDUK <i>POPULATION</i> | 1970 | 1980 | 1991 | 2000 | 2010 | 2020 |
|--|-------------------|-------------------|-------------------|-------------------|-------------------|-------------------|
| Jumlah penduduk <i>Total population</i> | 10,439,430 | 13,136,109 | 17,563,420 | 22,198,276 | 27,484,596 | 32,447,385 |
| Jumlah/ Total | | | | | | |
| Warganegara/ Citizens | 10,439,430 | 13,136,109 | 16,812,307 | 20,971,538 | 25,230,574 | 29,756,315 |
| Bukan warganegara/ Non-citizens | n.a | n.a | 751,113 | 1,226,738 | 2,254,022 | 2,691,070 |
| Lelaki/ Male | 5,266,090 | 6,588,756 | 8,876,829 | 11,262,136 | 14,127,608 | 16,966,217 |
| Perempuan/ Female | 5,173,340 | 6,547,353 | 8,686,591 | 10,936,140 | 13,356,988 | 15,481,168 |
| Kewarganegaraan/ Citizenship (%) | | | | | | |
| Warganegara/ Citizens | 100.0 | 100.0 | 95.7 | 94.5 | 91.8 | 91.7 |
| Bukan warganegara/ Non-citizens | n.a | n.a | 4.3 | 5.5 | 8.2 | 8.3 |
| Purata kadar pertumbuhan penduduk tahunan (%) <i>Average annual population growth rate (%)</i> | 3.9 | 2.3 | 2.6 | 2.6 | 2.1 | 1.7 |
| Kumpulan etnik warganegara (%) <i>Ethnic group of citizens (%)</i> | | | | | | |
| Bumiputera | 55.8 | 59.2 | 61.3 | 65.6 | 67.4 | 69.4 |
| Cina/ Chinese | 34.1 | 31.7 | 27.5 | 25.6 | 24.5 | 23.2 |
| India/ Indians | 9.0 | 8.4 | 7.7 | 7.5 | 7.3 | 6.7 |
| Lain-lain/ Others | 1.1 | 0.6 | 3.5 | 1.2 | 0.7 | 0.7 |
| Struktur umur (%) <i>Age structure (%)</i> | | | | | | |
| Penduduk berumur 0-14 tahun <i>Population aged 0-14 years</i> | 44.9 | 39.6 | 36.7 | 33.5 | 27.6 | 24.0 |
| Penduduk berumur 15-64 tahun <i>Population aged 15-64 years</i> | 52.1 | 56.8 | 59.6 | 62.6 | 67.3 | 69.3 |
| Penduduk berumur 65 tahun dan lebih <i>Population aged 65 years and over</i> | 3.1 | 3.6 | 3.7 | 3.9 | 5.0 | 6.8 |
| Penduduk berumur 18 tahun dan lebih <i>Population aged 18 years and over</i> | n.a | n.a | 57.2 | 60.3 | 66.2 | 70.8 |
| Nisbah tanggungan <i>Dependency ratio</i> | | | | | | |
| Jumlah/ Total | 92.1 | 76.0 | 67.8 | 59.7 | 48.5 | 44.3 |
| Umur muda/ Young age | 86.2 | 69.6 | 61.5 | 53.5 | 41.0 | 34.6 |
| Umur tua/ Old age | 5.9 | 6.4 | 6.3 | 6.2 | 7.5 | 9.7 |
| Nisbah jantina/ Sex ratio | 102 | 101 | 102 | 103 | 106 | 110 |
| Taraf perkahwinan/ Marital status (%) | | | | | | |
| Tidak pernah berkahwin/ Never married | 43.6 | 46.4 | 44.4 | 35.0 | 35.1 | 34.0 |
| Berkahwin/ Married | 49.4 | 47.7 | 50.5 | 59.7 | 59.6 | 55.5 |
| Balu/ Duda/ Widowed | 5.9 | 4.7 | 4.2 | 4.4 | 4.5 | 3.8 |
| Berceraf/ Berpisah/ Divorced/ Separated | 1.1 | 1.2 | 0.9 | 0.8 | 0.8 | 1.6 |
| Agama/ Religion (%) | | | | | | |
| Islam | 50.0 | 52.9 | 58.6 | 60.8 | 61.3 | 63.5 |
| Kristian/ Christianity | 5.3 | 6.4 | 8.1 | 9.1 | 9.2 | 9.1 |
| Buddha/ Buddhism | 25.5 | 17.3 | 18.4 | 18.9 | 19.8 | 18.7 |
| Hindu/ Hinduism | 7.4 | 7.0 | 6.4 | 6.2 | 6.3 | 6.1 |
| Lain-lain/ Others | 7.7 | 14.1 | 7.0 | 3.8 | 1.7 | 0.9 |
| Tiada agama/ Tidak diketahui/ No Religion/ Unknown | 4.0 | 2.1 | 1.6 | 1.2 | 1.7 | 1.8 |
| Kepadatan penduduk (per km²) <i>Population density (per km²)</i> | 32 | 40 | 53 | 67 | 83 | 98 |

Sumber: Jabatan Perangkaan Malaysia
 Source: Department of Statistics Malaysia

Jadual 2.0 : Statistik utama penduduk pada tahun banci, Malaysia (samb.)*Table 2.0 : Principal statistics of population on census year, Malaysia (cont'd)*

| PENDUDUK <i>POPULATION</i> | 1970 | 1980 | 1991 | 2000 | 2010 | 2020 |
|---|-------------|-------------|-------------|-------------|-------------|-------------|
| Penduduk mengikut strata (%) <i>Population by stratum (%)</i> | | | | | | |
| Bandar/ Urban | 28.4 | 34.2 | 50.7 | 61.7 | 70.9 | 75.1 |
| Luar Bandar/ Rural | 71.6 | 65.8 | 49.3 | 38.3 | 29.1 | 24.9 |
| Bilangan tempat kediaman <i>Number of living quarters</i> | 1,671,108 | 2,632,561 | 4,092,769 | 5,569,261 | 7,346,910 | 9,614,139 |
| Bilangan isi rumah <i>Number of households</i> | 1,890,276 | 2,516,295 | 3,566,859 | 4,801,835 | 6,353,470 | 8,234,644 |
| Purata saiz isi rumah <i>Average household size</i> | 5.5 | 5.2 | 4.9 | 4.6 | 4.3 | 3.9 |

Sumber: Jabatan Perangkaan Malaysia
Source: Department of Statistics Malaysia

Jadual 2.1 : Statistik utama penduduk pada tahun banci, Johor

Table 2.1 : Principal statistics of population on census year, Johor

| PENDUDUK <i>POPULATION</i> | 1970 | 1980 | 1991 | 2000 | 2010 | 2020 |
|--|------------------|------------------|------------------|------------------|------------------|------------------|
| Jumlah penduduk <i>Total population</i> | 1,277,180 | 1,580,423 | 2,069,740 | 2,584,997 | 3,230,440 | 4,009,670 |
| Jumlah/ Total | | | | | | |
| Warganegara/ Citizens | 1,277,180 | 1,580,423 | 2,016,458 | 2,462,784 | 2,968,088 | 3,690,503 |
| Bukan warganegara/ Non-citizens | n.a | n.a | 53,282 | 122,213 | 262,352 | 319,167 |
| Lelaki/ Male | 641,558 | 792,142 | 1,053,260 | 1,334,242 | 1,705,359 | 2,141,307 |
| Perempuan/ Female | 635,622 | 788,281 | 1,016,480 | 1,250,755 | 1,525,081 | 1,868,363 |
| Kewarganegaraan/ Citizenship (%) | | | | | | |
| Warganegara/ Citizens | 100.0 | 100.0 | 97.4 | 95.3 | 91.9 | 92.0 |
| Bukan warganegara/ Non-citizens | n.a | n.a | 2.6 | 4.7 | 8.1 | 8.0 |
| Purata kadar pertumbuhan penduduk tahunan (%) <i>Average annual population growth rate (%)</i> | 2.5 | 2.1 | 2.5 | 2.5 | 2.2 | 2.2 |
| Kumpulan etnik warganegara (%) <i>Ethnic group of citizens (%)</i> | | | | | | |
| Bumiputera | 53.3 | 55.5 | 51.4 | 59.3 | 58.9 | 60.1 |
| Cina/ Chinese | 39.5 | 37.8 | 35.0 | 33.5 | 33.6 | 32.8 |
| India/ Indians | 6.7 | 6.5 | 6.6 | 6.8 | 7.1 | 6.6 |
| Lain-lain/ Others | 0.5 | 0.2 | 6.9 | 0.5 | 0.4 | 0.5 |
| Struktur umur (%) <i>Age structure (%)</i> | | | | | | |
| Penduduk berumur 0-14 tahun <i>Population aged 0-14 years</i> | 47.1 | 40.5 | 35.8 | 32.0 | 27.2 | 23.9 |
| Penduduk berumur 15-64 tahun <i>Population aged 15-64 years</i> | 49.9 | 55.8 | 60.5 | 64.1 | 67.5 | 70.0 |
| Penduduk berumur 65 tahun dan lebih <i>Population aged 65 years and over</i> | 3.0 | 3.7 | 3.7 | 3.9 | 5.3 | 6.1 |
| Penduduk berumur 18 tahun dan lebih <i>Population aged 18 years and over</i> | n.a | n.a | 57.9 | 62.0 | 67.1 | 71.1 |
| Nisbah tanggungan <i>Dependency ratio</i> | | | | | | |
| Jumlah/ Total | 100.4 | 79.2 | 65.3 | 56.1 | 48.2 | 42.9 |
| Umur muda/ Young age | 94.4 | 72.5 | 59.2 | 50.0 | 40.3 | 34.2 |
| Umur tua/ Old age | 6.0 | 6.7 | 6.1 | 6.1 | 7.9 | 8.7 |
| Nisbah jantina/ Sex ratio | 101 | 100 | 104 | 107 | 112 | 115 |
| Taraf perkahwinan/ Marital status (%) | | | | | | |
| Tidak pernah berkahwin/ Never married | 47.2 | 48.5 | 45.6 | 35.9 | 37.0 | 36.8 |
| Berkahwin/ Married | 46.5 | 46.2 | 49.8 | 59.1 | 57.0 | 57.9 |
| Balu/ Duda/ Widowed | 5.5 | 4.7 | 4.1 | 4.5 | 5.4 | 3.7 |
| Bercerai/ Berpisah/ Divorced/ Separated | 0.7 | 0.7 | 0.5 | 0.6 | 0.6 | 1.5 |
| Agama/ Religion (%) | | | | | | |
| Islam | 53.8 | 55.8 | 59.2 | 60.8 | 58.2 | 59.7 |
| Kristian/ Christianity | 2.0 | 1.4 | 1.7 | 2.0 | 3.3 | 3.0 |
| Buddha/ Buddhism | 29.5 | 20.2 | 26.0 | 27.3 | 29.5 | 28.7 |
| Hindu/ Hinduism | 5.5 | 5.6 | 5.6 | 5.8 | 6.6 | 7.1 |
| Lain-lain/ Others | 6.8 | 16.3 | 6.7 | 3.4 | 1.0 | 0.8 |
| Tiada agama/ Tidak diketahui/ No Religion/ Unknown | 2.4 | 0.6 | 0.8 | 0.7 | 1.4 | 0.7 |
| Kepadatan penduduk (per km²) <i>Population density (per km²)</i> | 67 | 83 | 109 | 135 | 168 | 209 |

Sumber: Jabatan Perangkaan Malaysia
Source: Department of Statistics Malaysia

Jadual 2.1 : Statistik utama penduduk pada tahun banci, Johor (samb.)*Table 2.1 : Principal statistics of population on census year, Johor (cont'd)*

| PENDUDUK <i>POPULATION</i> | 1970 | 1980 | 1991 | 2000 | 2010 | 2020 |
|---|-------------|-------------|-------------|-------------|-------------|-------------|
| Penduduk mengikut strata (%) <i>Population by stratum (%)</i> | | | | | | |
| Bandar/ Urban | 26.3 | 35.2 | 47.8 | 63.8 | 72.0 | 77.4 |
| Luar Bandar/ Rural | 73.7 | 64.8 | 52.2 | 36.2 | 28.0 | 22.6 |
| Bilangan tempat kediaman <i>Number of living quarters</i> | 217,392 | 306,410 | 503,486 | 696,759 | 909,478 | 1,244,935 |
| Bilangan isi rumah <i>Number of households</i> | 214,804 | 287,527 | 423,130 | 572,653 | 775,748 | 1,017,727 |
| Purata saiz isi rumah <i>Average household size</i> | 5.9 | 5.5 | 4.9 | 4.5 | 4.2 | 3.9 |

Sumber: Jabatan Perangkaan Malaysia
Source: Department of Statistics Malaysia

Jadual 2.2 : Statistik terpilih penduduk, Parlimen Iskandar Puteri, Johor, 2020

Table 2.2 : Selected statistics of population, Parliament of Iskandar Puteri, Johor, 2020

| PENDUDUK POPULATION | 2020 |
|--|----------------|
| Jumlah penduduk <i>Total population</i> | 447,697 |
| Jumlah/ Total | |
| Warganegara/ Citizens | 417,166 |
| Bukan warganegara/ Non-citizens | 30,531 |
| Lelaki/ Male | 235,812 |
| Perempuan/ Female | 211,885 |
| Kewarganegaraan/ Citizenship (%) | |
| Warganegara/ Citizens | 93.2 |
| Bukan warganegara/ Non-citizens | 6.8 |
| Kumpulan etnik warganegara (%) <i>Ethnic group of citizens (%)</i> | |
| Bumiputera | 47.7 |
| Cina/ Chinese | 39.5 |
| India/ Indians | 12.4 |
| Lain-lain/ Others | 0.4 |
| Struktur umur (%) <i>Age structure (%)</i> | |
| Penduduk berumur 0-14 tahun <i>Population aged 0-14 years</i> | 27.7 |
| Penduduk berumur 15-64 tahun <i>Population aged 15-64 years</i> | 68.5 |
| Penduduk berumur 65 tahun dan lebih <i>Population aged 65 years and over</i> | 3.8 |
| Penduduk berumur 18 tahun dan lebih <i>Population aged 18 years and over</i> | 67.1 |
| Nisbah tanggungan <i>Dependency ratio</i> | |
| Jumlah/ Total | 46.1 |
| Umur muda/ Young age | 40.5 |
| Umur tua/ Old age | 5.6 |
| Nisbah jantina/ Sex ratio | 111 |
| Kepadatan penduduk (per km²) <i>Population density (per km²)</i> | 1,523 |

Sumber: Jabatan Perangkaan Malaysia
Source: Department of Statistics Malaysia

Jadual 2.2 : Statistik terpilih penduduk, Parlimen Iskandar Puteri, Johor, 2020 (samb.)

Table 2.2 : Selected statistics of population, Parliament of Iskandar Puteri, Johor, 2020 (cont'd)

| PENDUDUK <i>POPULATION</i> | 2020 |
|---|---------------|
| Tempat kediaman <i>Living quarters</i> | 171,063 |
| Isi rumah <i>Households</i> | 114,386 |
| Purata saiz isi rumah <i>Average household size</i> | 3.7 |
| Jumlah lokaliti <i>Total number of localities</i> | |
| Iskandar Puteri | 38,225 |
| Skudai | 677 |
| Kota Iskandar | 37,548 |

Sumber: Jabatan Perangkaan Malaysia
Source: Department of Statistics Malaysia

Nota/ Note:

Lokaliti meliputi unit terkecil penempatan penduduk seperti Taman Perumahan/ Kampung/ Jalan

Locality covers the smallest residential units such as Residential Housing/ Village/ Street

Jadual 2.3 : Bilangan kelahiran hidup dan kematian mengikut jantina, Parlimen Iskandar Puteri, Johor, 2020

Table 2.3 : Number of live births and deaths by sex, Parliament of Iskandar Puteri, Johor, 2020

| PENDUDUK <i>POPULATION</i> | P.162 ISKANDAR PUTERI | N.48 Skudai | N.49 Kota Iskandar |
|--|--|----------------|--------------------------|
| Kelahiran hidup <i>Live births</i> | 6,370 | 2,008 | 4,362 |
| Lelaki/ Male | 3,309 | 1,036 | 2,273 |
| Perempuan/ Female | 3,061 | 972 | 2,089 |
| Kematian <i>Deaths</i> | 2,314 | 729 | 1,585 |
| Lelaki/ Male | 1,373 | 430 | 943 |
| Perempuan/ Female | 941 | 299 | 642 |

Sumber: Jabatan Perangkaan Malaysia*Source: Department of Statistics Malaysia***Nota/ Note :**

Statistik kelahiran hidup dan kematian mengikut Parlimen dan Dewan Undangan Negeri (DUN) yang dipaparkan adalah berdasarkan taburan secara perkadaran ke atas jumlah penduduk Parlimen dan DUN bagi Banci Malaysia 2020

The statistics of live births and deaths by Parliament and State Legislative Assembly (SLA) is shown based on the proportionate distribution of the total population distribution by Parliament and SLA for the MyCensus 2020

Muka surat ini sengaja dibiarkan kosong
This page is deliberately left blank



PERUMAHAN

Muka surat ini sengaja dibiarkan kosong
This page is deliberately left blank

Jadual 3.0 : Statistik terpilih perumahan, Parlimen Iskandar Puteri, Johor, 2019

Table 3.0 : Selected statistics on housing, Parliament of Iskandar Puteri, Johor, 2019

| PERUMAHAN <i>HOUSING</i> | 2019 |
|---|-------------|
| Peratusan isi rumah mengikut jenis rumah yang didiami (%) <i>Percentage of household by type of occupied dwelling (%)</i> | |
| Dimiliki/ Owned | 70.4 |
| Disewa/ Rented | 29.1 |
| Kuarters/ Quarters | 0.5 |

Sumber: Jabatan Perangkaan Malaysia

Source: Department of Statistics Malaysia

Nota/ Notes:

1. Survei Pendapatan dan Perbelanjaan Isi Rumah dijalankan dua kali dalam tempoh lima tahun dan data terkini adalah bagi tahun 2019

Household Income and Expenditure Survey is carried out twice in five years and the latest available data are for 2019

2. Indikator yang disediakan mengikut Parlimen bagi tahun 2019 dianggarkan berdasarkan kepada data Survei Pendapatan, Perbelanjaan Isi Rumah dan Kemudahan Asas (HIES/BA) 2019. Ralat piawaian relatif bagi Parlimen tertentu adalah tinggi dan perlu ditafsir dengan berhati-hati

The indicators prepared by Parliament for 2019 are estimated based on the Household Income, Expenditure and Basic Amenities (HIES/BA) Survey 2019 data. These data should be used with caution due to high relative standard errors for certain Parliament constituencies

Muka surat ini sengaja dibiarkan kosong
This page is deliberately left blank



GUNA TENAGA

Muka surat ini sengaja dibiarkan kosong
This page is deliberately left blank

Jadual 4.0 : Statistik terpilih guna tenaga, Parlimen Iskandar Puteri, Johor, 2020

Table 4.0 : Selected statistics on employment, Parliament of Iskandar Puteri, Johor, 2020

| GUNA TENAGA EMPLOYMENT | 2020 |
|--|-------------|
| Statistik utama tenaga buruh <i>Principal statistics of labour force</i> | |
| Tenaga buruh ('000) <i>Labour force ('000)</i> | 206.7 |
| Penduduk bekerja ('000) <i>Employed persons ('000)</i> | 198.8 |
| Penganggur ('000) <i>Unemployed ('000)</i> | 7.9 |
| Luar tenaga buruh ('000) <i>Outside labour force ('000)</i> | 75.3 |
| Kadar penyertaan tenaga buruh (%) <i>Labour force participation rate (%)</i> | 73.3 |
| Kadar pengangguran (%) <i>Unemployment rate (%)</i> | 3.8 |

Sumber: Jabatan Perangkaan Malaysia
Source: Department of Statistics Malaysia

Nota/ Note:

Indikator tenaga buruh mengikut Parlimen bagi tahun 2020 (awalan) dianggarkan berdasarkan kepada data Survei Tenaga Buruh, 2020 dan anggaran faktor populasi bagi tahun 2020. Ralat piawaian relatif bagi peringkat Parlimen tertentu adalah tinggi dan perlu ditafsir dengan berhati-hati

The labour force indicators by Parliamentary Constituencies for 2020 (preliminary) is estimated based on the Labour Force Survey data, 2020 and the estimated population factors for 2020. These data should be used with caution due to high relative standard errors for certain Parliament constituencies

Muka surat ini sengaja dibiarkan kosong
This page is deliberately left blank



**PENDAPATAN
ISI RUMAH**

Muka surat ini sengaja dibiarkan kosong
This page is deliberately left blank

Jadual 5.0 : Statistik terpilih pendapatan isi rumah, Parlimen Iskandar Puteri, Johor, 2019
 Table 5.0 : Selected statistics of household income, Parliament of Iskandar Puteri, Johor, 2019

| PENDAPATAN ISI RUMAH <i>HOUSEHOLD INCOME</i> | 2019 |
|---|---------------|
| Pendapatan isi rumah kasar bulanan (RM) <i>Monthly household gross income (RM)</i> | |
| Penengah <i>Median</i> | 7,815 |
| Purata <i>Mean</i> | 10,110 |
| Perbelanjaan penggunaan isi rumah bulanan purata (RM) <i>Mean monthly households consumption expenditure (RM)</i> | 6,275 |
| Pekali Gini dan Insiden kemiskinan <i>Gini Coefficient and incidence of poverty</i> | |
| Pekali Gini <i>Gini Coefficient</i> | 0.392 |
| Insiden kemiskinan (%) <i>Incidence of poverty (%)</i> | 2.4 |

Sumber: Jabatan Perangkaan Malaysia
 Source: Department of Statistics Malaysia

Nota/ Notes:

- 1. Survei Pendapatan dan Perbelanjaan Isi Rumah dijalankan dua kali dalam tempoh lima tahun dan data terkini adalah bagi tahun 2019**
Household Income and Expenditure Survey is carried out twice in five years and the latest available data are for 2019
- 2. Indikator yang disediakan mengikut Parlimen bagi tahun 2019 dianggarkan berdasarkan kepada data Survei Pendapatan, Perbelanjaan Isi Rumah dan Kemudahan Asas (HIES/BA) 2019. Ralat piawaian relatif bagi Parlimen tertentu adalah tinggi dan perlu ditafsir dengan berhati-hati**

The indicators prepared by Parliament for 2019 are estimated based on the Household Income, Expenditure and Basic Amenities (HIES/BA) Survey 2019 data. These data should be used with caution due to high relative standard errors for certain Parliament constituencies

Muka surat ini sengaja dibiarkan kosong
This page is deliberately left blank



PENDIDIKAN

Muka surat ini sengaja dibiarkan kosong
This page is deliberately left blank

Jadual 6.0 : Statistik terpilih pendidikan, Parlimen Iskandar Puteri, Johor, 2020*Table 6.0 : Selected statistics of education, Parliament of Iskandar Puteri, Johor, 2020*

| PENDIDIKAN <i>EDUCATION</i> | 2020 |
|---|---------------|
| Sekolah kerajaan/ Government school | |
| Bilangan sekolah <i>Number of schools</i> | 68 |
| Sekolah rendah <i>Primary school</i> | 49 |
| Sekolah menengah <i>Secondary school</i> | 19 |
| Bilangan guru <i>Number of teachers</i> | 4,315 |
| Sekolah rendah <i>Primary school</i> | 2,555 |
| Sekolah menengah <i>Secondary school</i> | 1,760 |
| Bilangan murid <i>Number of pupils</i> | 62,916 |
| Sekolah rendah <i>Primary school</i> | 38,469 |
| Sekolah menengah <i>Secondary school</i> | 24,447 |

Sumber: Kementerian Pendidikan Malaysia*Source: Ministry of Education Malaysia***Nota/ Notes :****1. Data pada 30 Jun***Data as at 30th June***2. Data termasuk sekolah bantuan kerajaan***Data include government-aided schools*

Muka surat ini sengaja dibiarkan kosong
This page is deliberately left blank



KESIHATAN

Muka surat ini sengaja dibiarkan kosong
This page is deliberately left blank

Jadual 7.0 : Statistik terpilih kesihatan, Parlimen Iskandar Puteri, Johor, 2020

Table 7.0 : Selected statistics of health, Parliament of Iskandar Puteri, Johor, 2020

| KESIHATAN HEALTH | 2020 |
|---|-------------|
| Bilangan hospital kerajaan Number of government hospitals | |
| Hospital | - |
| Bilangan klinik kerajaan Number of government clinics | |
| Klinik kesihatan^a Health clinic ^a | 4 |
| Klinik desa Rural clinic | 6 |
| Klinik komuniti Community clinic | 3 |

Sumber: Kementerian Kesihatan Malaysia

Source: Ministry of Health Malaysia

Nota/ Note :

^a Klinik kesihatan termasuk klinik kesihatan ibu dan anak

^a Health clinic includes maternal and child health clinic

Muka surat ini sengaja dibiarkan kosong
This page is deliberately left blank



KEMISKINAN

Muka surat ini sengaja dibiarkan kosong
This page is deliberately left blank

Jadual 8.0 : Statistik kemiskinan berdaftar dengan eKasih mengikut jantina, Parlimen Iskandar Puteri, Johor

Table 8.0 : Statistics of poverty registered with eKasih by sex, Parliament of Iskandar Puteri, Johor

| KEMISKINAN POVERTY | | P.162 ISKANDAR PUTERI | N.48 Skudai | N.49 Kota Iskandar |
|-------------------------------|-------------|--------------------------------------|----------------|--------------------------|
| Jumlah keseluruhan | 2018 | 45 | 17 | 28 |
| <i>Grand total</i> | 2019 | 57 | 17 | 40 |
| | 2020 | 76 | 34 | 42 |
| Miskin tegar | 2018 | 3 | - | 3 |
| <i>Extreme poor</i> | 2019 | 1 | - | 1 |
| | 2020 | 7 | 4 | 3 |
| Lelaki/ Male | 2018 | 1 | - | 1 |
| | 2019 | 1 | - | 1 |
| | 2020 | 4 | 3 | 1 |
| Perempuan/ Female | 2018 | 2 | - | 2 |
| | 2019 | - | - | - |
| | 2020 | 3 | 1 | 2 |
| Miskin | 2018 | 42 | 17 | 25 |
| <i>Poor</i> | 2019 | 56 | 17 | 39 |
| | 2020 | 69 | 30 | 39 |
| Lelaki/ Male | 2018 | 29 | 10 | 19 |
| | 2019 | 34 | 7 | 27 |
| | 2020 | 41 | 14 | 27 |
| Perempuan/ Female | 2018 | 13 | 7 | 6 |
| | 2019 | 22 | 10 | 12 |
| | 2020 | 28 | 16 | 12 |

Sumber: Unit Penyelarasan Pelaksanaan, Jabatan Perdana Menteri

Source: Implementation Coordination Unit, Prime Minister's Department

Nota/ Notes :

1. PGK merujuk kepada Pendapatan Garis Kemiskinan

PLI refers to Poverty Line Income

2. Status kemiskinan pada tahun 2018 menggunakan PGK tahun 2014

Poverty status for 2018 is based on PLI 2014

3. Status kemiskinan pada tahun 2019 dan 2020 menggunakan PGK tahun 2016

Poverty status for 2019 and 2020 is based on PLI 2016

4. Berdasarkan persempadanan pilihan raya pada tahun 2018

Based on demarcation of electoral boundaries in 2018

Jadual 8.1 : Statistik kemiskinan berdaftar dengan eKasih mengikut kumpulan etnik, Parlimen Iskandar Puteri, Johor

Table 8.1 : Statistics of poverty registered with eKasih by ethnic group, Parliament of Iskandar Puteri, Johor

| KEMISKINAN <i>POVERTY</i> | | P.162 ISKANDAR PUTERI | N.48 Skudai | N.49 Kota Iskandar |
|---|-------------|--|----------------|--------------------------|
| Jumlah keseluruhan <i>Grand total</i> | 2018 | 45 | 17 | 28 |
| | 2019 | 57 | 17 | 40 |
| | 2020 | 76 | 34 | 42 |
| Miskin tegar <i>Extreme poor</i> | 2018 | 3 | - | 3 |
| | 2019 | 1 | - | 1 |
| | 2020 | 7 | 4 | 3 |
| Melayu/ Malay | 2018 | 1 | - | 1 |
| | 2019 | - | - | - |
| | 2020 | 5 | 3 | 2 |
| Cina/ Chinese | 2018 | 1 | - | 1 |
| | 2019 | - | - | - |
| | 2020 | 1 | - | 1 |
| India/ Indians | 2018 | - | - | - |
| | 2019 | - | - | - |
| | 2020 | 1 | 1 | - |
| Lain-lain/ Others | 2018 | 1 | - | 1 |
| | 2019 | 1 | - | 1 |
| | 2020 | - | - | - |
| Miskin <i>Poor</i> | 2018 | 42 | 17 | 25 |
| | 2019 | 56 | 17 | 39 |
| | 2020 | 69 | 30 | 39 |
| Melayu/ Malay | 2018 | 22 | 9 | 13 |
| | 2019 | 22 | 5 | 17 |
| | 2020 | 30 | 8 | 22 |
| Cina/ Chinese | 2018 | 2 | 1 | 1 |
| | 2019 | 9 | 4 | 5 |
| | 2020 | 11 | 8 | 3 |
| India/ Indians | 2018 | 6 | 5 | 1 |
| | 2019 | 13 | 6 | 7 |
| | 2020 | 17 | 12 | 5 |
| Lain-lain/ Others | 2018 | 12 | 2 | 10 |
| | 2019 | 12 | 2 | 10 |
| | 2020 | 11 | 2 | 9 |

Sumber: Unit Penyelarasan Pelaksanaan, Jabatan Perdana Menteri

Source: Implementation Coordination Unit, Prime Minister's Department

Nota/ Notes :

1. Status kemiskinan pada tahun 2018 menggunakan PGK tahun 2014

Poverty status for 2018 is based on PLI 2014

2. Status kemiskinan pada tahun 2019 dan 2020 menggunakan PGK tahun 2016

Poverty status for 2019 and 2020 is based on PLI 2016

3. Berdasarkan persempadanan pilihan raya pada tahun 2018

Based on demarcation of electoral boundaries in 2018

Jadual 8.2 : Statistik kemiskinan berdaftar dengan eKasih mengikut agama, Parlimen Iskandar Puteri, Johor

Table 8.2 : Statistics of poverty registered with eKasih by religion, Parliament of Iskandar Puteri, Johor

| KEMISKINAN POVERTY | | P.162 ISKANDAR PUTERI | N.48 Skudai | N.49 Kota Iskandar |
|--|-------------|-----------------------------|----------------|-----------------------|
| Jumlah keseluruhan <i>Grand total</i> | 2018 | 45 | 17 | 28 |
| | 2019 | 57 | 17 | 40 |
| | 2020 | 76 | 34 | 42 |
| Miskin tegar <i>Extreme poor</i> | 2018 | 3 | - | 3 |
| | 2019 | 1 | - | 1 |
| | 2020 | 7 | 4 | 3 |
| Islam | 2018 | 3 | - | 3 |
| | 2019 | - | - | - |
| | 2020 | 5 | 3 | 2 |
| Kristian <i>Christianity</i> | 2018 | - | - | - |
| | 2019 | - | - | - |
| | 2020 | - | - | - |
| Buddha <i>Buddhism</i> | 2018 | - | - | - |
| | 2019 | - | - | - |
| | 2020 | 1 | - | 1 |
| Hindu <i>Hinduism</i> | 2018 | - | - | - |
| | 2019 | - | - | - |
| | 2020 | 1 | 1 | - |
| Lain-lain agama <i>Other religions</i> | 2018 | - | - | - |
| | 2019 | 1 | - | 1 |
| | 2020 | - | - | - |
| Miskin <i>Poor</i> | 2018 | 42 | 17 | 25 |
| | 2019 | 56 | 17 | 39 |
| | 2020 | 69 | 30 | 39 |
| Islam | 2018 | 25 | 10 | 15 |
| | 2019 | 27 | 7 | 20 |
| | 2020 | 37 | 11 | 26 |
| Kristian <i>Christianity</i> | 2018 | 3 | - | 3 |
| | 2019 | 3 | - | 3 |
| | 2020 | 4 | 1 | 3 |
| Buddha <i>Buddhism</i> | 2018 | 1 | 1 | - |
| | 2019 | 7 | 3 | 4 |
| | 2020 | 8 | 6 | 2 |
| Hindu <i>Hinduism</i> | 2018 | 6 | 5 | 1 |
| | 2019 | 13 | 6 | 7 |
| | 2020 | 16 | 11 | 5 |
| Lain-lain agama <i>Other religions</i> | 2018 | 7 | 1 | 6 |
| | 2019 | 6 | 1 | 5 |
| | 2020 | 4 | 1 | 3 |

Sumber: Unit Penyelarasan Pelaksanaan, Jabatan Perdana Menteri

Source: Implementation Coordination Unit, Prime Minister's Department

Nota/ Notes :

1. Status kemiskinan pada tahun 2018 menggunakan PGK tahun 2014

Poverty status for 2018 is based on PLI 2014

2. Status kemiskinan pada tahun 2019 dan 2020 menggunakan PGK tahun 2016

Poverty status for 2019 and 2020 is based on PLI 2016

3. Berdasarkan persempadanan pilihan raya pada tahun 2018

Based on demarcation of electoral boundaries in 2018

Jadual 8.3 : Statistik kemiskinan berdaftar dengan eKasih mengikut kumpulan umur, Parlimen Iskandar Puteri, Johor

Table 8.3 : Statistics of poverty registered with eKasih by age group, Parliament of Iskandar Puteri, Johor

| KEMISKINAN <i>POVERTY</i> | | P.162 ISKANDAR PUTERI | N.48 Skudai | N.49 Kota Iskandar |
|---|-------------|--|----------------|-----------------------|
| Jumlah keseluruhan <i>Grand total</i> | 2018 | 45 | 17 | 28 |
| | 2019 | 57 | 17 | 40 |
| | 2020 | 76 | 34 | 42 |
| Miskin tegar <i>Extreme poor</i> | 2018 | 3 | - | 3 |
| | 2019 | 1 | - | 1 |
| | 2020 | 7 | 4 | 3 |
| 0 - 14 tahun <i>0 - 14 years</i> | 2018 | - | - | - |
| | 2019 | - | - | - |
| | 2020 | - | - | - |
| 15 - 30 tahun <i>15 - 30 years</i> | 2018 | - | - | - |
| | 2019 | - | - | - |
| | 2020 | - | - | - |
| 31 - 59 tahun <i>31 - 59 years</i> | 2018 | 2 | - | 2 |
| | 2019 | - | - | - |
| | 2020 | 3 | 2 | 1 |
| 60 tahun ke atas <i>60 years and over</i> | 2018 | 1 | - | 1 |
| | 2019 | 1 | - | 1 |
| | 2020 | 4 | 2 | 2 |
| Miskin <i>Poor</i> | 2018 | 42 | 17 | 25 |
| | 2019 | 56 | 17 | 39 |
| | 2020 | 69 | 30 | 39 |
| 0 - 14 tahun <i>0 - 14 years</i> | 2018 | - | - | - |
| | 2019 | - | - | - |
| | 2020 | - | - | - |
| 15 - 30 tahun <i>15 - 30 years</i> | 2018 | - | - | - |
| | 2019 | - | - | - |
| | 2020 | - | - | - |
| 31 - 59 tahun <i>31 - 59 years</i> | 2018 | 31 | 15 | 16 |
| | 2019 | 44 | 12 | 32 |
| | 2020 | 51 | 20 | 31 |
| 60 tahun ke atas <i>60 years and over</i> | 2018 | 11 | 2 | 9 |
| | 2019 | 12 | 5 | 7 |
| | 2020 | 18 | 10 | 8 |

Sumber: Unit Penyelaras Pelaksanaan, Jabatan Perdana Menteri

Source: Implementation Coordination Unit, Prime Minister's Department

Nota/ Notes :**1. Status kemiskinan pada tahun 2018 menggunakan PGK tahun 2014***Poverty status for 2018 is based on PLI 2014***Status kemiskinan pada tahun 2019 dan 2020 menggunakan PGK tahun 2016***Poverty status for 2019 and 2020 is based on PLI 2016***2. Ketua Isi Rumah (KIR) ditakrifkan sebagai ahli isi rumah yang dipilih dalam kalangan penerima pendapatan utama dan bertanggungjawab terhadap ahli isi rumah lain di sesebuah tempat kediaman. KIR yang dipilih mestilah warganegara Malaysia yang berumur 15 tahun dan ke atas. Walau bagaimanapun, terdapat situasi tertentu yang membenarkan KIR yang dipilih adalah dalam kumpulan 15 tahun dan ke bawah kerana ibu bapa/ penjaga bukan warganegara***The head of household (HOH) is defined as a member of the household who is selected among the main income recipients and is responsible to other household members in a place of residence. The HOH selected must be a Malaysian citizen aged 15 years and above. However, there are certain situations that allow the selected HOH to be in the group of 15 years and below because the parents/ guardians are not citizens***3. Berdasarkan persempadanan pilihan raya pada tahun 2018***Based on demarcation of electoral boundaries in 2018*



**KESELAMATAN
AWAM**

Muka surat ini sengaja dibiarkan kosong
This page is deliberately left blank

Jadual 9.0 : Statistik terpilih keselamatan awam, Parlimen Iskandar Puteri, Johor, 2020*Table 9.0 : Selected statistics of public safety, Parliament of Iskandar Puteri, Johor, 2020*

| KESELAMATAN AWAM <i>PUBLIC SAFETY</i> | 2020 |
|--|-------------|
| Polis Diraja Malaysia <i>Royal Malaysia Police</i> | |
| Bilangan Ibu Pejabat Polis Daerah <i>Number of Police District Headquarters</i> | 1 |
| Bilangan balai polis <i>Number of police stations</i> | 10 |
| Bilangan pondok polis <i>Number of police huts</i> | 6 |
| Jabatan Bomba dan Penyelamat, Malaysia <i>Fire and Rescue Department of Malaysia</i> | |
| Bilangan balai bomba <i>Number of fire stations</i> | 1 |

Sumber: Polis Diraja Malaysia
Jabatan Bomba dan Penyelamat, Malaysia
Source: Royal Malaysia Police
Fire and Rescue Department of Malaysia

Nota/ Note :

Bilangan ibu pejabat polis daerah/ balai polis/ pondok polis mungkin berbeza disebabkan oleh perbezaan persempadanan daerah pentadbiran polis dan persempadanan parlimen dan DUN

The number of police district headquarters/ police stations/ police huts may differ due to differences in the boundaries of police administrative districts and the boundaries of parliament and SLA

Muka surat ini sengaja dibiarkan kosong
This page is deliberately left blank



**INTERNET DAN
MEDIA SOSIAL**

INDIKATOR SOSIAL

10

Muka surat ini sengaja dibiarkan kosong
This page is deliberately left blank

Jadual 10.0 : Statistik terpilih internet dan media sosial, Parlimen Iskandar Puteri, Johor, 2020

Table 10.0 : Selected statistics of internet and social media, Parliament of Iskandar Puteri, Johor, 2020

| INTERNET DAN MEDIA SOSIAL <i>INTERNET AND SOCIAL MEDIA</i> | 2020 |
|--|-------------|
| Bilangan Pusat Internet Desa <i>Number of Rural Internet Centres</i> | n.a |

Sumber: Kementerian Komunikasi dan Multimedia Malaysia
Source: Ministry of Communications and Multimedia Malaysia

Muka surat ini sengaja dibiarkan kosong
This page is deliberately left blank



KEMUDAHAN ASAS

Muka surat ini sengaja dibiarkan kosong
This page is deliberately left blank

Jadual 11.0 : Akses kepada kemudahan asas kepada isi rumah, Parlimen Iskandar Puteri, Johor, 2019

Table 11.0 : Access to basic amenities for households, Parliament of Iskandar Puteri, Johor, 2019

| KEMUDAHAN ASAS BASIC AMENITIES | 2019 |
|---|-------------|
| Jenis bekalan air (%) Type of water supply (%) | |
| Air paip di rumah Piped water in the house | 100.0 |
| Air paip awam Public water stand pipe | 0.0 |
| Lain-lain Others | 0.0 |
| Kemudahan bekalan elektrik (%) Accessibility to electricity supply (%) | |
| Kemudahan bekalan elektrik^a Accessible to electricity ^a | 100.0 |
| Tiada bekalan elektrik No electricity | 0.0 |
| Kemudahan kutipan sampah (%) Garbage collection facility (%) | |
| Tempat kediaman Living quarters | 90.3 |
| Kawasan^b Area ^b | 8.8 |
| Tiada None | 0.8 |

Sumber: Jabatan Perangkaan Malaysia

Source: Department of Statistics Malaysia

Nota/ Notes:

- ^a Kemudahan Bekalan elektrik termasuk dibekalkan 24 jam sehari dan dibekalkan kurang dari 24 jam sehari
^a Accessibility to electricity supply include supply 24 hours per day and supply less than 24 hours per day
- ^b Kutipan sampah di tempat pengumpulan yang jaraknya melebihi 100 meter dari tempat kediaman
^b Garbage collection in the collection area where the distance is more than 100 meters away from the living quarters

Muka surat ini sengaja dibiarkan kosong
This page is deliberately left blank



INDIKATOR EKONOMI

Muka surat ini sengaja dibiarkan kosong
This page is deliberately left blank



**PERTUBUHAN/
SYARIKAT
PERNIAGAAN**

INDIKATOR EKONOMI

12

Muka surat ini sengaja dibiarkan kosong
This page is deliberately left blank

Jadual 12.0 : Bilangan pertubuhan/ syarikat perniagaan mengikut sektor, Parlimen Iskandar Puteri, Johor, 2022

Table 12.0 : Number of establishments/ businesses by sector, Parliament of Iskandar Puteri, Johor, 2022

| PERTUBUHAN/ SYARIKAT PERNIAGAAN <i>ESTABLISHMENTS/ BUSINESSES</i> | P.162 ISKANDAR PUTERI | N.48 Skudai | N.49 Kota Iskandar |
|--|--|----------------|-----------------------|
| Bilangan pertubuhan/ syarikat perniagaan <i>Number of establishments/ businesses</i> | | | |
| Pertanian, perhutanan dan perikanan <i>Agriculture, forestry and fishing</i> | 117 | 50 | 67 |
| Tanaman <i>Crops</i> | 72 | 28 | 44 |
| Ternakan <i>Livestock</i> | 21 | 10 | 11 |
| Perikanan <i>Fisheries</i> | 18 | 8 | 10 |
| Perhutanan dan pembalakan <i>Forestry and logging</i> | 6 | 4 | * |
| Perlombongan dan pengkuarian <i>Mining and quarrying</i> | 27 | 10 | 17 |
| Pembuatan <i>Manufacturing</i> | 1,079 | 419 | 660 |
| Pembinaan <i>Construction</i> | 1,104 | 473 | 631 |
| Perkhidmatan <i>Services</i> | 9,825 | 4,443 | 5,382 |

Sumber: Jabatan Perangkaan Malaysia
Source: Department of Statistics Malaysia

Nota/ Notes :**Berdasarkan pertubuhan aktif daripada Malaysia Statistical Business Register, 4 Januari 2022***Based on active establishment in Malaysia Statistical Business Register, 4 January 2022***Berdasarkan Piawaian Klasifikasi Industri Malaysia 2008 Ver. 1.0***Based on Malaysia Standard Industrial Classification (MSIC) 2008 Ver 1.0***(*) Bilangan pertubuhan kurang daripada tiga (3)***(*) The number of establishments is less than three(3)*

Jadual 12.1 : Bilangan pertubuhan/ syarikat perniagaan terpilih sektor Perkhidmatan, Parlimen Iskandar Puteri, Johor, 2022

Table 12.1 : Number of establishments/ businesses by sector, Parliament of Iskandar Puteri, Johor, 2022

| PERTUBUHAN/ SYARIKAT PERNIAGAAN ESTABLISHMENTS/ BUSINESSES | P.162 ISKANDAR PUTERI | N.48 Skudai | N.49 Kota Iskandar |
|---|-----------------------------|----------------|--------------------------|
| Bilangan pertubuhan/ syarikat perniagaan <i>Number of establishments/ businesses</i> | | | |
| Perkhidmatan <i>Services</i> | 9,825 | 4,443 | 5,382 |
| Bekalan elektrik, gas, wap dan pendingin udara <i>Electricity, gas, steam and air conditioning supply</i> | 12 | 5 | 7 |
| Bekalan air; pembentungan, pengurusan sisa dan aktiviti pemulihan <i>Water supply; sewerage, waste management and remediation activities</i> | 42 | 18 | 24 |
| Perdagangan borong dan runcit; pembaikan kenderaan bermotor dan motorsikal <i>Wholesale and retail trade; repair of motor vehicles and motorcycles</i> | 4,218 | 1,911 | 2,307 |
| Kedai runcit <i>Provision stores</i> | 250 | 86 | 164 |
| Penyelenggaraan dan pembaikan kenderaan bermotor/ bengkel kenderaan <i>Maintenance and repair of motor vehicles/ vehicles workshop</i> | 246 | 105 | 141 |
| Pembaikan dan penyelenggaraan motosikal/ bengkel motosikal <i>Repair and maintenance of motorcycles/ motorcycles workshop</i> | 79 | 34 | 45 |
| Lain-lain aktiviti <i>Other activities</i> | 3,643 | 1,686 | 1,957 |
| Pengangkutan dan penyimpanan <i>Transportation and storage</i> | 766 | 340 | 426 |
| Penginapan dan aktiviti perkhidmatan makanan dan minuman <i>Accommodation and food and beverage service activities</i> | | | |
| Penginapan termasuk hotel & hotel resort, motel dan homestay <i>Accommodation including hotel & resort hotels, motel and homestay</i> | 55 | 33 | 22 |
| Makanan dan minuman <i>Food and beverages</i> | 1,111 | 370 | 741 |
| Gerai/ penjaja makanan dan minuman <i>Food and beverages stalls/ hawkers</i> | 336 | 150 | 186 |
| Restoran <i>Restaurants</i> | 530 | 129 | 401 |
| Lain-lain aktiviti <i>Other activities</i> | 245 | 91 | 154 |
| Aktiviti kewangan & insurans/ takaful, aktiviti hartanah, aktiviti profesional, aktiviti pentadbiran dan kesenian <i>Financial & insurance/ takaful activities, real estate activities, professional, administrative and arts</i> | 3,210 | 1,466 | 1,744 |
| Pendidikan dan aktiviti kesihatan kemanusiaan & kerja sosial <i>Education and human health & social work activities</i> | 600 | 264 | 336 |
| Aktiviti perkhidmatan lain <i>Other service activities</i> | 809 | 392 | 417 |
| Pencucian dan cucian kering, menggosok/ dobi <i>Laundering and dry-cleaning, pressing/ laundries</i> | 67 | 19 | 48 |
| Dandan rambut dan penjagaan kecantikan lain <i>Hairdressing and other beauty treatment</i> | 371 | 209 | 162 |
| Lain-lain aktiviti <i>Other activities</i> | 371 | 164 | 207 |

Sumber: Jabatan Perangkaan Malaysia
Source: Department of Statistics Malaysia

Nota/ Notes :

Berdasarkan pertubuhan aktif daripada *Malaysia Statistical Business Register*, 4 Januari 2022
Based on active establishment in *Malaysia Statistical Business Register*, 4 January 2022

Berdasarkan Piawaian Klasifikasi Industri Malaysia 2008 Ver. 1.0
Based on *Malaysia Standard Industrial Classification (MSIC) 2008 Ver 1.0*

(*) Bilangan pertubuhan kurang daripada tiga (3)
(* The number of establishments is less than three(3)

Jadual 12.2 : Statistik terpilih perkhidmatan, Parlimen Iskandar Puteri, Johor, 2022

Table 12.2 : Number of establishments/ businesses by sector, Parliament of Iskandar Puteri, Johor, 2022

| PERKHIDMATAN TERPILIH SELECTED SERVICES | P.162 ISKANDAR PUTERI | N.48 Skudai | N.49 Kota Iskandar |
|---|-----------------------------|----------------|-----------------------|
| Bilangan stesen minyak Number of petrol stations | 34 | 17 | 17 |
| Bilangan tadika swasta Number of private kindergartens | 133 | 36 | 97 |
| Bilangan kedai dobi¹ Number of laundry shops ¹ | 67 | 19 | 48 |
| Bilangan kedai runcit² Number of grocery stores ² | 250 | 86 | 164 |
| Bilangan bengkel kereta Number of car workshops | 246 | 105 | 141 |
| Bilangan klinik gigi swasta Number of private dental clinics | 20 | 12 | 8 |
| Bilangan Pusat Komuniti Desa^a Number of Rural Community Centres ^a | 1 | n.a | 1 |

Sumber: Jabatan Perangkaan Malaysia
Kementerian Pembangunan Luar Bandar
Source: Department of Statistics Malaysia
Ministry of Rural Development

Nota/ Notes :

Berdasarkan pertubuhan aktif daripada Malaysia Statistical Business Register, 4 Januari 2022

Based on active establishments in Malaysia Statistical Business Register, 4 January 2022

¹ bersamaan dengan Pencucian dan cucian kering, menggosok/ dobi berdasarkan Piawaian Klasifikasi Industri Malaysia 2008 Ver. 1.0

¹ equivalent to Laundering and dry-cleaning, pressing/ laundries based on Malaysia Standard Industrial Classification (MSIC) 2008 Ver 1.0

² bersamaan dengan Kedai Runcit berdasarkan Piawaian Klasifikasi Industri Malaysia 2008 Ver. 1.0

² equivalent to Provision stores based on Malaysia Standard Industrial Classification (MSIC) 2008 Ver 1.0

^a Data pada 2020

^a Data as at 2020

Muka surat ini sengaja dibiarkan kosong
This page is deliberately left blank



**PENGGUNAAN
PER KAPITA
ITEM PERTANIAN**

Muka surat ini sengaja dibiarkan kosong
This page is deliberately left blank

Jadual 13.0 : Statistik terpilih Penggunaan Per Kapita item pertanian, Parlimen Iskandar Puteri, Johor, 2020

Table 13.0 : Selected statistics on Per Capita Consumption of agricultural item, Parliament of Iskandar Puteri, Johor, 2020

| ITEM PERTANIAN TERPILIH SELECTED AGRICULTURAL ITEM | Daerah District | |
|--|--------------------|-------------|
| | Kulai | Johor Bahru |
| Penggunaan Per Kapita (kg/tahun) <i>Per Capita Consumption (kg/year)</i> | | |
| Durian | 6.3 | 6.0 |
| Mangga <i>Mango</i> | 0.7 | 1.2 |
| Nanas <i>Pineapple</i> | 7.1 | 6.8 |
| Cili* <i>Chilli*</i> | 3.7 | 4.6 |
| Kobis bulat <i>Round cabbage</i> | 4.1 | 5.0 |
| Timun <i>Cucumber</i> | 1.5 | 2.2 |
| Tomato | 3.0 | 3.7 |
| Sawi <i>Mustard</i> | 4.1 | 4.2 |

Sumber: Jabatan Perangkaan Malaysia
Source: Department of Statistics Malaysia

Nota/ Notes :

* Tidak termasuk cili padi
Not included hot chilli

Penggunaan Per Kapita 2020 dikira menggunakan proksi data Survei Pendapatan, Perbelanjaan Isi Rumah dan Kemudahan Asas (HIES/BA) 2019, manakala maklumat lain adalah menggunakan data 2020

Per Capita Consumption 2020 is calculated based on proxy of Household Income, Expenditure and Basic Amenities (HIES/BA) Survey 2019 data, while other informations were based on 2020 data

Data adalah merujuk kepada daerah dan tidak tersedia di peringkat DUN

Data refers to district and not available by DUN level

Muka surat ini sengaja dibiarkan kosong
This page is deliberately left blank



**INDIKATOR
ALAM SEKITAR**

Muka surat ini sengaja dibiarkan kosong
This page is deliberately left blank



**STATISTIK
TERPILIH
ALAM SEKITAR**

**INDIKATOR ALAM
SEKITAR**

14

Muka surat ini sengaja dibiarkan kosong
This page is deliberately left blank

Jadual 14.0: Purata suhu, volum hujan dan purata kelembapan relatif, Parlimen Iskandar Puteri, Johor, 2016-2020

Table 14.0: Mean temperature, rainfall volume and mean relative humidity, Parliament of Iskandar Puteri, Johor, 2016-2020

| STESEN METEOROLOGI TERPILIH (KETINGGIAN DARI PURATA PARAS LAUT DALAM METER) | | Tahun | 2016 | 2017 | 2018 | 2019 | 2020 | |
|--|---|--|---------|---------|---------|---------|---------|----|
| <i>SELECTED METEOROLOGICAL STATION (HEIGHT ABOVE MEAN SEA LEVEL IN METRES)</i> | | <i>Year</i> | | | | | | |
| Senai (37.8 m) | Purata suhu (°C) <i>Mean temperature</i> | Min. | 24.4 | 24 | 23.7 | 24 | 24.2 | |
| | | Maks. <i>Max.</i> | 32.9 | 32.1 | 32.1 | 32.7 | 32.4 | |
| | Hujan <i>Rainfall</i> | Jumlah <i>Total (mm)</i> | 1,926.6 | 2,926.7 | 2,034.2 | 2,333.0 | 2,778.0 | |
| | | Bil. Hari <i>No. of days</i> | 194 | 221 | 192 | 161 | 208 | |
| | Purata kelembapan relatif <i>Mean relative humidity</i> | | (%) | 85.6 | 86.8 | 86.8 | 84.9 | 84 |

Sumber: Jabatan Meteorologi Malaysia
Source: Malaysia Meteorological Department

Nota/ Notes :

**** -Data tidak tersedia semasa penerbitan disediakan atau tiada stesen di Parlimen tersebut**

Data is not available at the time of publication or there is no station in the Parliament

Pembolehbah adalah menggambarkan data dalam lingkungan radius 15 kilometer daripada stesen dan bukan mewakili keseluruhan Parlimen

The variables are reflective of data within 15 kilometer radius of the station and are not representative of the entire Parliament

Muka surat ini sengaja dibiarkan kosong
This page is deliberately left blank



**STATISTIK
UNTUK MASA
HADAPAN**



15

Muka surat ini sengaja dibiarkan kosong
This page is deliberately left blank

Jadual 15.0 : Bilangan fasiliti awam, Parlimen Iskandar Puteri, Johor, 2022

Table 15.0 : Number of public facilities, Parliament of Iskandar Puteri, Johor, 2022

| FASILITI AWAM PUBLIC FACILITIES | P.162 ISKANDAR PUTERI | N.48 Skudai | N.49 Kota Iskandar |
|--|---|----------------|--------------------------|
| Bilangan dewan <i>Number of halls</i> | <p>Maklumat peringkat Parlimen dan DUN sedang disusun dan akan diterbitkan dalam penerbitan seterusnya.</p> <p><i>Parliamentary and SLA levels information will be compiled and released in the next publication.</i></p> | | |
| Bilangan balai raya <i>Number of community halls</i> | | | |
| Bilangan pusat kemasyarakatan <i>Number of community centres</i> | | | |
| Bilangan taman permainan <i>Number of playgrounds</i> | | | |
| Bilangan padang permainan <i>Number of playing fields</i> | | | |
| Bilangan taman rekreasi <i>Number of recreational parks</i> | | | |
| Bilangan trek jogging <i>Number of jogging tracks</i> | | | |
| Bilangan trek basikal <i>Number of cycling tracks</i> | | | |
| Bilangan gelanggang futsal <i>Number of futsal courts</i> | | | |
| Bilangan gelanggang badminton <i>Number of badminton courts</i> | | | |
| Bilangan gimnasium <i>Number of gymnasiums</i> | | | |
| Bilangan padang bola <i>Number of football fields</i> | | | |
| Bilangan stadium <i>Number of stadiums</i> | | | |
| Bilangan pusat boling <i>Number of bowling centres</i> | | | |

Jadual 15.0 : Bilangan fasiliti awam, Parlimen Iskandar Puteri, Johor, 2022 (samb.)

Table 15.0 : Number of public facilities, Parliament of Iskandar Puteri, Johor, 2022 (cont'd)

| FASILITI AWAM PUBLIC FACILITIES | P.162 ISKANDAR PUTERI | N.48 Skudai | N.49 Kota Iskandar |
|--|---|----------------|-----------------------|
| Bilangan pasar malam <i>Number of night markets</i> | Maklumat peringkat Parlimen dan DUN sedang disusun dan akan diterbitkan dalam penerbitan seterusnya. Parliamentary and SLA levels information will be compiled and released in the next publication. | | |
| Bilangan pasar tani <i>Number of 'pasar tani'</i> | | | |
| Bilangan pasar awam <i>Number of public markets</i> | | | |
| Bilangan pusat penjaja <i>Number of hawker centres</i> | | | |
| Bilangan hentian bas <i>Number of bus stops</i> | | | |
| Bilangan hentian teksi <i>Number of taxi stops</i> | | | |
| Bilangan tandas awam <i>Number of public toilets</i> | | | |
| Bilangan pusat dialisis <i>Number of dialysis centres</i> | | | |
| Bilangan pusat keagamaan <i>Number of religious/ worship centre</i> | | | |
| Masjid/ Mosque | | | |
| Surau | | | |
| Tokong/ Chinese temple | | | |
| Kuil/ Hindu temple | | | |
| Gereja/ Church | | | |
| Bilangan inap desa/ homestay <i>Number of guest houses/homestays</i> | | | |

Jadual 15.1 : Statistik lain-lain, Parlimen Iskandar Puteri, Johor, 2022

Table 15.1 : Other statistics, Parliament of Iskandar Puteri, Johor, 2022

| STATISTIK LAIN-LAIN OTHERS STATISTICS | P.162 ISKANDAR PUTERI | N.48 Skudai | N.49 Kota Iskandar |
|--|--|----------------|-----------------------|
| <p>Bilangan rumah Projek Perumahan Rakyat Termiskin (PPRT)</p> | <p>Maklumat peringkat Parlimen dan DUN sedang disusun dan akan diterbitkan dalam penerbitan seterusnya.</p> <p>Parliamentary and SLA levels information will be compiled and released in the next publication.</p> | | |
| <p><i>Number of People's Housing Program houses</i></p> | | | |
| <p>Bilangan ibu tunggal berdaftar dengan Jabatan Pembangunan Wanita</p> | | | |
| <p><i>Number of single mothers registered with the Department of Women Development</i></p> | | | |
| <p>Bilangan anak yatim/ piatu</p> | | | |
| <p><i>Number of orphans</i></p> | | | |
| <p>Bilangan isi rumah perseorangan</p> | | | |
| <p><i>Number of single-person households</i></p> | | | |
| <p>Bilangan ketua isi rumah wanita</p> | | | |
| <p><i>Number of female head of households</i></p> | | | |
| <p>Jenis tempat kediaman</p> | <p>Maklumat peringkat Parlimen dan DUN sedang disusun dan akan diterbitkan dalam penerbitan seterusnya.</p> <p>Parliamentary and SLA levels information will be compiled and released in the next publication.</p> | | |
| <p><i>The type of living quarters</i></p> | | | |
| <p>Sesebuah/ Detached</p> | | | |
| <p>Berkembar/ Semi-detached</p> | | | |
| <p>Teres/ Terrace</p> | | | |
| <p>Berangkai/ Link</p> | | | |
| <p>Berkelompok/ Cluster</p> | | | |
| <p>Rumah bandar/ Townhouse</p> | | | |
| <p>Rumah pangsa/ Flat</p> | | | |
| <p>Pangsapuri/ Apartment</p> | | | |
| <p>Kondominium/ Condominium</p> | | | |
| <p>Pangsapuri khidmat/ Service apartment</p> | | | |
| <p>Rumah kedai/ Pejabat/ Shophouse/ Office</p> | | | |
| <p>Rumah panjang/ Longhouse</p> | | | |
| <p>Pondok gantian/ sementara</p> | | | |
| <p><i>Improvised/ temporary hut</i></p> | | | |
| <p>Bilik/ Room</p> | | | |
| <p>Rumah kampung air/ Water village house</p> | | | |
| <p>Lain-lain/ Others</p> | | | |

Muka surat ini sengaja dibiarkan kosong
This page is deliberately left blank



**STATISTIK
EKONOMI &
SOSIAL
TERPILIH**

Muka surat ini sengaja dibiarkan kosong
This page is deliberately left blank



MALAYSIA



16

Muka surat ini sengaja dibiarkan kosong
This page is deliberately left blank

Jadual 16.0 : Keluaran Dalam Negeri Kasar (KDNK), Malaysia

Table 16.0 : Gross Domestic Product (GDP), Malaysia

| Keluaran Dalam Negeri Kasar Gross Domestic Product | 2017 | 2018 | 2019 | 2020 | 2021 |
|--|------------------|------------------|------------------|------------------|------------------|
| KDNK mengikut Jenis Aktiviti Ekonomi pada Harga Semasa (RM Juta) GDP by Kind of Economic Activity at Current Prices (RM Million) | | | | | |
| KDNK pada harga pembeli GDP at purchasers' prices | 1,372,310 | 1,447,760 | 1,513,157 | 1,416,605 | 1,544,214 |
| Pertanian / Agriculture | 117,995 | 108,757 | 109,549 | 116,084 | 148,449 |
| Perlombongan dan pengkuarian / Mining and quarrying | 121,326 | 134,833 | 131,117 | 95,328 | 122,801 |
| Pembuatan / Manufacturing | 299,797 | 311,676 | 323,862 | 315,608 | 362,757 |
| Pembinaan / Construction | 66,552 | 70,048 | 71,067 | 57,537 | 55,538 |
| Perkhidmatan / Services | 747,360 | 804,993 | 860,497 | 816,292 | 837,586 |
| tambah Duti import / plus Import duties | 19,280 | 17,453 | 17,065 | 15,755 | 17,084 |
| KDNK mengikut Jenis Aktiviti Ekonomi pada Harga Semasa - Perubahan Peratusan Tahunan (%) GDP by Kind of Economic Activity at Current Prices - Annual Percentage Change (%) | | | | | |
| KDNK pada harga pembeli GDP at purchasers' prices | 9.8 | 5.5 | 4.5 | -6.4 | 9.0 |
| Pertanian / Agriculture | 11.6 | -7.8 | 0.7 | 6.0 | 27.9 |
| Perlombongan dan pengkuarian / Mining and quarrying | 16.7 | 11.1 | -2.8 | -27.3 | 28.8 |
| Pembuatan / Manufacturing | 10.1 | 4.0 | 3.9 | -2.5 | 14.9 |
| Pembinaan / Construction | 8.9 | 5.3 | 1.5 | -19.0 | -3.5 |
| Perkhidmatan / Services | 8.3 | 7.7 | 6.9 | -5.1 | 2.6 |
| tambah Duti import / plus Import duties | 16.6 | -9.5 | -2.2 | -7.7 | 8.4 |
| KDNK mengikut Jenis Perbelanjaan pada Harga Semasa (RM Juta) GDP by Type of Expenditure at Current Prices (RM Million) | | | | | |
| Perbelanjaan atas KDNK pada harga pembeli Expenditure on GDP at purchasers' prices | 1,372,310 | 1,447,760 | 1,513,157 | 1,416,605 | 1,544,214 |
| Perbelanjaan penggunaan akhir swasta Private final consumption expenditure | 760,146 | 831,388 | 904,158 | 861,758 | 893,627 |
| Perbelanjaan penggunaan akhir kerajaan Government final consumption expenditure | 167,320 | 173,289 | 176,710 | 184,043 | 197,525 |
| Pembentukan modal tetap kasar Gross fixed capital formation | 343,942 | 350,365 | 347,022 | 296,558 | 297,916 |
| Perubahan inventori dan barangan berharga* Changes in inventories and valuables* | 6,647 | -4,387 | -28,596 | -17,016 | 45,995 |
| Eksport barangan dan perkhidmatan Exports of goods and services | 960,778 | 992,511 | 987,481 | 870,272 | 1,063,934 |
| tolak Import barangan dan perkhidmatan less Imports of goods and services | 866,524 | 895,405 | 873,618 | 779,011 | 954,783 |
| KDNK mengikut Jenis Perbelanjaan pada Harga Semasa - Perubahan Peratusan Tahunan (%) GDP by Type of Expenditure at Current Prices - Annual Percentage Change (%) | | | | | |
| Perbelanjaan atas KDNK pada harga pembeli Expenditure on GDP at purchasers' prices | 9.8 | 5.5 | 4.5 | -6.4 | 9.0 |
| Perbelanjaan penggunaan akhir swasta Private final consumption expenditure | 11.0 | 9.4 | 8.8 | -4.7 | 3.7 |
| Perbelanjaan penggunaan akhir kerajaan Government final consumption expenditure | 6.6 | 3.6 | 2.0 | 4.2 | 7.3 |
| Pembentukan modal tetap kasar Gross fixed capital formation | 7.9 | 1.9 | -1.0 | -14.5 | 0.5 |
| Perubahan inventori dan barangan berharga* Changes in inventories and valuables* | n.a | n.a | n.a | n.a | n.a |
| Eksport barangan dan perkhidmatan Exports of goods and services | 15.1 | 3.3 | -0.5 | -11.9 | 22.3 |
| tolak Import barangan dan perkhidmatan less Imports of goods and services | 15.3 | 3.3 | -2.4 | -10.8 | 22.6 |

Nota/ Notes:

Sumber: Jabatan Perangkaan Malaysia

Source: Department of Statistics Malaysia

1. * Termasuk perbezaan statistik / Includes statistical discrepancy

2. Data 2019 adalah anggaran, manakala data 2020 dan 2021 adalah permulaan; serta tertakluk kepada pindaan dalam keluaran berikutnya.

The 2019 data are estimates, while 2020 and 2021 data are preliminary; and subject to revision in later issues.

Jadual 16.0 : Keluaran Dalam Negeri Kasar (KDNK), Malaysia (samb.)

Table 16.0 : Gross Domestic Product (GDP), Malaysia (cont'd)

| Keluaran Dalam Negeri Kasar Gross Domestic Product | 2017 | 2018 | 2019 | 2020 | 2021 |
|--|------------------|------------------|------------------|------------------|------------------|
| KDNK mengikut Jenis Aktiviti Ekonomi pada Harga Malar 2015 (RM Juta) GDP by Kind of Economic Activity at Constant 2015 Prices (RM Million) | | | | | |
| KDNK pada harga pembeli GDP at purchasers' prices | 1,300,769 | 1,363,766 | 1,424,310 | 1,343,880 | 1,385,978 |
| Pertanian / Agriculture | 99,509 | 99,637 | 101,580 | 99,367 | 99,186 |
| Perlombongan dan pengkuarian / Mining and quarrying | 105,838 | 103,557 | 102,897 | 91,993 | 92,654 |
| Pembuatan / Manufacturing | 290,464 | 304,843 | 316,283 | 307,924 | 337,295 |
| Pembinaan / Construction | 63,522 | 66,194 | 66,453 | 53,556 | 50,767 |
| Perkhidmatan / Services | 723,361 | 772,990 | 820,857 | 775,717 | 790,421 |
| tambah Duti import / plus Import duties | 18,076 | 16,546 | 16,240 | 15,324 | 15,656 |
| KDNK mengikut Jenis Aktiviti Ekonomi pada Harga Malar 2015 - Perubahan Peratusan Tahunan (%) GDP by Kind of Economic Activity at Constant 2015 Prices - Annual Percentage Change (%) | | | | | |
| KDNK pada harga pembeli GDP at purchasers' prices | 5.8 | 4.8 | 4.4 | -5.6 | 3.1 |
| Pertanian / Agriculture | 5.9 | 0.1 | 2.0 | -2.2 | -0.2 |
| Perlombongan dan pengkuarian / Mining and quarrying | 0.4 | -2.2 | -0.6 | -10.6 | 0.7 |
| Pembuatan / Manufacturing | 6.0 | 5.0 | 3.8 | -2.6 | 9.5 |
| Pembinaan / Construction | 6.7 | 4.2 | 0.4 | -19.4 | -5.2 |
| Perkhidmatan / Services | 6.3 | 6.9 | 6.2 | -5.5 | 1.9 |
| tambah Duti import / plus Import duties | 13.0 | -8.5 | -1.8 | -5.6 | 2.2 |
| KDNK mengikut Jenis Perbelanjaan pada Harga Malar 2015 (RM Juta) GDP by Type of Expenditure at Constant 2015 Prices (RM Million) | | | | | |
| Perbelanjaan atas KDNK pada harga pembeli Expenditure on GDP at purchasers' prices | 1,300,769 | 1,363,766 | 1,424,310 | 1,343,880 | 1,385,978 |
| Perbelanjaan penggunaan akhir swasta Private final consumption expenditure | 718,702 | 776,054 | 835,711 | 799,447 | 814,289 |
| Perbelanjaan penggunaan akhir kerajaan Government final consumption expenditure | 164,450 | 170,030 | 173,080 | 179,913 | 191,844 |
| Pembentukan modal tetap kasar Gross fixed capital formation | 331,093 | 335,592 | 328,581 | 281,060 | 278,516 |
| Perubahan inventori dan barangan berharga* Changes in inventories and valuables* | 1,032 | -8,678 | -13,987 | -4,346 | 18,631 |
| Eksport barangan dan perkhidmatan Exports of goods and services | 900,064 | 917,462 | 907,877 | 827,086 | 958,455 |
| tolak Import barangan dan perkhidmatan less Imports of goods and services | 814,571 | 826,694 | 806,952 | 739,280 | 875,756 |
| KDNK mengikut Jenis Perbelanjaan pada Harga Malar 2015 - Perubahan Peratusan Tahunan (%) GDP by Type of Expenditure at Constant 2015 Prices - Annual Percentage Change (%) | | | | | |
| Perbelanjaan atas KDNK pada harga pembeli Expenditure on GDP at purchasers' prices | 5.8 | 4.8 | 4.4 | -5.6 | 3.1 |
| Perbelanjaan penggunaan akhir swasta Private final consumption expenditure | 6.9 | 8.0 | 7.7 | -4.3 | 1.9 |
| Perbelanjaan penggunaan akhir kerajaan Government final consumption expenditure | 5.7 | 3.4 | 1.8 | 3.9 | 6.6 |
| Pembentukan modal tetap kasar Gross fixed capital formation | 6.1 | 1.4 | -2.1 | -14.5 | -0.9 |
| Perubahan inventori dan barangan berharga* Changes in inventories and valuables* | n.a | n.a | n.a | n.a | n.a |
| Eksport barangan dan perkhidmatan Exports of goods and services | 8.7 | 1.9 | -1.0 | -8.9 | 15.9 |
| tolak Import barangan dan perkhidmatan less Imports of goods and services | 10.2 | 1.5 | -2.4 | -8.4 | 18.5 |

Nota/ Notes:

1. * Termasuk perbezaan statistik / Includes statistical discrepancy

2. Data 2019 adalah anggaran, manakala data 2020 dan 2021 adalah permulaan; serta tertakluk kepada pindaan dalam keluaran berikutnya.

The 2019 data are estimates, while 2020 and 2021 data are preliminary; and subject to revision in later issues.

Sumber: Jabatan Perangkaan Malaysia

Source: Department of Statistics Malaysia

Jadual 16.0 : Keluaran Dalam Negeri Kasar (KDNK), Malaysia (samb.)

Table 16.0 : Gross Domestic Product (GDP), Malaysia (cont'd)

| Keluaran Dalam Negeri Kasar Gross Domestic Product | 2017 | 2018 | 2019 | 2020 |
|--|------------------|------------------|------------------|------------------|
| KDNK pada harga pembeli (RM Juta) <i>GDP at purchasers' prices (RM Million)</i> | 1,372,310 | 1,447,760 | 1,513,157 | 1,416,605 |
| Pampasan pekerja/ Compensation of employees | 487,764.0 | 517,927.0 | 542,790.0 | 526,718 |
| Lebihan kendalian kasar/ Gross operating surplus | 819,897.0 | 881,924.0 | 914,615.0 | 851,080 |
| Cukai tolak subsidi ke atas pengeluaran dan import/ Taxes less subsidies on production and imports | 64,648 | 47,908 | 55,752 | 38,807 |
| KDNK pada harga pembeli - Perubahan Peratusan Tahunan (%) <i>GDP at purchasers' prices - Annual Percentage Change (%)</i> | 9.8 | 5.5 | 4.5 | -6.4 |
| Pampasan pekerja/ Compensation of employees | 9.7 | 6.2 | 4.8 | -3.0 |
| Lebihan kendalian kasar/ Gross operating surplus | 10.7 | 7.6 | 3.7 | -6.9 |
| Cukai tolak subsidi ke atas pengeluaran dan import/ Taxes less subsidies on production and imports | -0.1 | -25.9 | 16.4 | -30.4 |
| KDNK pada harga pembeli - Peratus Sumbangan kepada KDNK (%) <i>GDP at purchasers' prices - Percentage Share to GDP (%)</i> | 100.0 | 100.0 | 100.0 | 100.0 |
| Pampasan pekerja/ Compensation of employees | 35.5 | 35.8 | 35.9 | 37.2 |
| Lebihan kendalian kasar/ Gross operating surplus | 59.7 | 60.9 | 60.4 | 60.1 |
| Cukai tolak subsidi ke atas pengeluaran dan import/ Taxes less subsidies on production and imports | 4.7 | 3.3 | 3.7 | 2.7 |
| Nilai Ditambah PKS Pada Harga Malar 2015 (RM Juta) <i>Value Added of SMEs at Constant 2015 Prices (RM Million)</i> | 491,568 | 522,415 | 553,458 | 512,798 |
| Eksport PKS Barangan dan Perkhidmatan (RM Bilion) <i>SMEs Exports of Goods and Services (RM Billion)</i> | 166.2 | 171.8 | 176.3 | 117.8 |
| Guna Tenaga PKS ('000) <i>SMEs Employment ('000)</i> | 6,889 | 7,106 | 7,318 | 7,253 |
| Nilai Ditambah PKS Pada Harga Malar 2015 - Perubahan Peratusan Tahunan (%) <i>Value Added of SMEs at Constant 2015 Prices - Annual Percentage Change (%)</i> | 7.2 | 6.3 | 5.9 | -7.3 |
| Eksport PKS Barangan dan Perkhidmatan - Perubahan Peratusan Tahunan (%) <i>SMEs Exports of Goods and Services - Annual Percentage Change (%)</i> | 7.2 | 3.4 | 2.6 | -33.1 |
| Guna Tenaga PKS - Perubahan Peratusan Tahunan (%) <i>SMEs Employment - Annual Percentage Change (%)</i> | 3.4 | 3.2 | 3.0 | -0.9 |
| Nilai Ditambah PKS Pada Harga Malar 2015 - Peratus Sumbangan kepada KDNK (%) <i>Value Added of SMEs at Constant 2015 Prices - Percentage Share to GDP (%)</i> | 37.8 | 38.3 | 38.9 | 38.2 |
| Eksport PKS Barangan dan Perkhidmatan - Peratus Sumbangan kepada Jumlah Eksport Barang <i>SMEs Exports of Goods and Services - Percentage Share to Total of Exports Goods and Services (%)</i> | 17.3 | 17.3 | 17.9 | 13.5 |
| Guna Tenaga PKS - Peratus Sumbangan kepada Guna Tenaga Malaysia (%) <i>SMEs Employment - Percentage Share to Malaysia's Employment (%)</i> | 47.6 | 48.0 | 48.4 | 48.0 |
| Pembentukan Modal Tetap Kasar (PMTK) - RM Juta <i>Gross Fixed Capital Formation (GFCF) - RM Million</i> | 331,093 | 335,592 | 328,581 | 281,060 |
| Pembentukan Modal Tetap Kasar (PMTK) - Perubahan Peratusan Tahunan (%) <i>Gross Fixed Capital Formation (GFCF) - Annual Percentage Change (%)</i> | 6.1 | 1.4 | -2.1 | -14.5 |

Sumber: Jabatan Perangkaan Malaysia
Source: Department of Statistics Malaysia

Nota/ Note:

Data 2019 adalah anggaran, manakala data 2020 adalah permulaan; serta tertakluk kepada pindaan dalam keluaran berikutnya.
The 2019 data are estimates, while 2020 data is preliminary; and subject to revision in later issues.

Jadual 17.0 : Statistik Kewangan kerajaan, Pasaran Kewangan dan Modal, Malaysia

Table 17.0 : Statistics of Government Finance, Financial and Capital Market, Malaysia

| | 2017 | 2018 | 2019 | 2020 | 2021 |
|---|----------------|----------------|----------------|----------------|----------------|
| Kewangan Kerajaan/ Government finance (RM million) | | | | | |
| Hasil / Revenue | 220,406 | 232,883 | 264,415 | 225,075 | 221,023 |
| Perbelanjaan mengurus / Operating expenditure | 217,695 | 230,960 | 263,343 | 224,600 | 219,600 |
| Baki semasa / Current balance | 2,711 | 1,922 | 1,072 | 476 | 1,423 |
| Perbelanjaan Pembangunan (Bersih) Development expenditure (Net) | 43,032 | 55,307 | 52,570 | 50,101 | 61,200 |
| Kumpulan Wang Covid-19 / COVID-19 Fund | - | - | - | 38,019 | 39,000 |
| Baki keseluruhan / Overall balance | -40,321 | -53,385 | -51,498 | -87,644 | -98,777 |
| % KDNK / % of GDP | -3.0 | -3.7 | -3.4 | -6.2 | -6.5 |
| Hasil Terperinci Kerajaan Persekutuan (RM juta) | | | | | |
| <i>Details of Federal Government Revenue (RM million)</i> | | | | | |
| Jumlah cukai langsung / Total direct tax | 116,024 | 130,035 | 134,723 | 112,511 | 120,048 |
| Cukai Pendapatan Individu / Individual income Tax | 28,945 | 32,605 | 38,680 | 38,953 | 36,400 |
| Cukai Pendapatan Syarikat / Companies income Tax | 64,465 | 66,474 | 63,751 | 50,065 | 60,588 |
| Cukai Pendapatan Petroleum / Petroleum income Tax | 11,761 | 20,082 | 20,783 | 12,772 | 11,500 |
| Cukai Pendapatan Koperasi / Cooperatives income Tax | 74 | 171 | 189 | 59 | 154 |
| Cukai Pegangan / Withholding Tax | 3,266 | 3,117 | 3,061 | 2,993 | 3,115 |
| Lain-lain / Others | 7,512 | 7,586 | 8,259 | 7,669 | 8,291 |
| Jumlah cukai tidak langsung / Total indirect tax | 61,634 | 44,026 | 45,843 | 41,887 | 41,782 |
| GST/ SST | 44,352 | 25,680 | 27,668 | 26,773 | 26,528 |
| Duti Eksais / Excise Duties | 10,112 | 10,779 | 10,511 | 9,855 | 9,760 |
| Duti Import / Import Duty | 2,784 | 2,897 | 2,733 | 2,346 | 2,330 |
| Duti Eksport / Export Duty | 1,355 | 1,725 | 1,126 | 746 | 1,406 |
| Lain-lain / Others | 3,031 | 2,945 | 3,805 | 2,167 | 1,758 |
| Hasil bukan cukai / Non-tax revenue | 42,748 | 58,822 | 83,849 | 70,677 | 59,193 |
| Lesen dan permit / Licenses and permits | 12,777 | 14,027 | 14,499 | 10,931 | 10,252 |
| Pendapatan pelaburan / Investment income | 21,638 | 31,889 | 60,058 | 46,067 | 35,989 |
| Lain-lain / Others | 8,333 | 12,906 | 9,292 | 13,679 | 12,952 |
| Agregat Kewangan (RM juta) | | | | | |
| <i>Monetary Aggregates (RM million)</i> | | | | | |
| M1 | 422,820 | 427,721 | 452,560 | 523,663 | 578,302 |
| M2 | 1,730,466 | 1,885,094 | 1,950,568 | 2,037,481 | 2,165,807 |
| M3 | 1,736,445 | 1,894,517 | 1,961,554 | 2,040,994 | 2,171,799 |
| Kadar Dasar Semalaman pada akhir tempoh (%) | 3.00 | 3.25 | 3.00 | 1.75 | 1.75 |
| <i>Overnight Policy Rate as at period end (%)</i> | | | | | |
| Kadar Faedah Purata Institusi Perbankan (%) | | | | | |
| <i>Interest Rates of Banking Institutions (%)</i> | | | | | |
| Kadar Faedah Deposit Tabungan Bank Perdagangan (pada Disember) <i>Savings Deposit Rate - Commercial Bank (as at December)</i> | 0.96 | 1.04 | 1.01 | 0.61 | 0.54 |
| Deposit Tetap 12 bulan (pada Disember) <i>Fixed Deposit Rate 12 months (as at December)</i> | 3.09 | 3.31 | 3.17 | 2.13 | 1.72 |
| Kadar Berian Pinjaman Purata Bank Perdagangan (pada Disember) <i>Average Lending Rate - Commercial Bank (as at December)</i> | 4.61 | 4.93 | 4.88 | 3.94 | 3.44 |
| Indikator Utama Bursa Malaysia/ Bursa Malaysia's Key Indicators | | | | | |
| FTSE Bursa Malaysia KLCI, FBM KLCI | 1,796.8 | 1,690.6 | 1,588.8 | 1,627.2 | 1,567.5 |
| Nilai Pasaran / Market Capitalisation (RM billion) | 1,906.8 | 1,700.4 | 1,711.8 | 1,817.3 | 1,788.1 |
| Nilai Dagangan/ Value Traded (RM billion) | 614.8 | 625.5 | 525.2 | 1,068.0 | 897.0 |
| Volum Dagangan/ Volume Traded (Billion Unit) | 641.3 | 643.2 | 653.1 | 1,855.8 | 1,433.2 |

Sumber / Source:

Kementerian Kewangan Malaysia / Ministry of Finance

Bank Negara Malaysia / Central Bank of Malaysia

Bursa Malaysia Securities Berhad / Bursa Malaysia Securities Berhad

Nota/ Note:

 Data bagi Kewangan Kerajaan 2021 adalah anggaran disemak oleh Kementerian Kewangan Malaysia.
 Data for Government Finance 2021 are revised estimates by Ministry of Finance, Malaysia.

Jadual 18.0 : Statistik Utama Akaun Satelit Pelancongan (ASP), Malaysia

Table 18.0 : Principal statistics Tourism Satellite Account (TSA), Malaysia

| Statistik utama Akaun Satelit Pelancongan (ASP) <i>Principal statistics Tourism Satellite Account (TSA)</i> | 2017 | 2018 | 2019 | 2020 |
|---|-------------|-------------|-------------|-------------|
| Akaun Satelit Pelancongan (Nilai) <i>Tourism Satellite Account (Value)</i> | | | | |
| Nilai Ditambah Kasar Industri Pelancongan (NDKIP) (RM Juta) <i>Gross Value Added of Tourism Industries (GVATI) (RM Million)</i> | 200,682 | 220,385 | 240,527 | 199,355 |
| Keluaran Dalam Negeri Kasar Pelancongan Langsung (KDNKPL) (RM Juta) <i>Tourism Direct Gross Domestic Product (TDGDP) (RM Million)</i> | 87,895 | 94,575 | 102,033 | 28,528 |
| Perbelanjaan pelancongan inbound bagi pelawat (RM Juta) <i>Inbound tourism expenditure of visitors (RM Million)</i> | 85,731 | 87,682 | 89,421 | 13,749 |
| Perbelanjaan pelancongan domestik bagi pelawat (RM Juta) <i>Domestic tourism expenditure of visitors (RM Million)</i> | 73,662 | 82,741 | 92,638 | 38,635 |
| Perbelanjaan pelancongan outbound bagi pelawat (RM Juta) <i>Outbound tourism expenditure of visitors (RM Million)</i> | 38,884 | 41,129 | 44,800 | 17,139 |
| Guna tenaga dalam industri pelancongan ('000) <i>Employment in the tourism industry ('000)</i> | 3,309 | 3,471 | 3,562 | 3,458 |
| Akaun Satelit Pelancongan - Perubahan Peratusan Tahunan (%) <i>Tourism Satellite Account - Annual Percentage Change (%)</i> | | | | |
| Nilai Ditambah Kasar Industri Pelancongan (NDKIP) <i>Gross Value Added of Tourism Industries (GVATI)</i> | 10.5 | 9.8 | 9.1 | -17.1 |
| Keluaran Dalam Negeri Kasar Pelancongan Langsung (KDNKPL) <i>Tourism Direct Gross Domestic Product (TDGDP)</i> | 7.1 | 7.6 | 7.9 | -72.0 |
| Perbelanjaan pelancongan inbound bagi pelawat <i>Inbound tourism expenditure of visitors</i> | 5.0 | 2.3 | 2.0 | -84.6 |
| Perbelanjaan pelancongan domestik bagi pelawat <i>Domestic tourism expenditure of visitors</i> | 10.8 | 12.3 | 12.0 | -58.3 |
| Perbelanjaan pelancongan outbound bagi pelawat <i>Outbound tourism expenditure of visitors</i> | 14.2 | 5.8 | 8.9 | -61.7 |
| Guna tenaga dalam industri pelancongan <i>Employment in the tourism industry</i> | 4.0 | 4.9 | 2.6 | -2.9 |
| Akaun Satelit Pelancongan - Peratus Sumbangan kepada KDNK (%) <i>Tourism Satellite Account - Percentage Share to GDP (%)</i> | | | | |
| Nilai Ditambah Kasar Industri Pelancongan (NDKIP) <i>Gross Value Added of Tourism Industries (GVATI)</i> | 14.6 | 15.2 | 15.9 | 14.1 |
| Keluaran Dalam Negeri Kasar Pelancongan Langsung (KDNKPL) <i>Tourism Direct Gross Domestic Product (TDGDP)</i> | 6.5 | 6.6 | 6.8 | 2.0 |

Sumber: Jabatan Perangkaan Malaysia
Source: Department of Statistics Malaysia

Nota/ Note:

Data 2019 adalah anggaran, manakala data 2020 dan 2021 adalah permulaan; serta tertakluk kepada pindaan dalam keluaran berikutnya.
The 2019 data are estimates, while 2020 and 2021 data are preliminary; and subject to revision in later issues.

Jadual 19.0 : Statistik utama Akaun Satelit Teknologi Maklumat & Komunikasi (ASTMK) , Malaysia

Table 19.0 : Principal statistics of Information and Communication Technology Satellite Account (ICTSA), Malaysia

| Statistik utama Akaun Satelit Teknologi Maklumat & Komunikasi (ASTMK) <i>Principal statistics Information and Communication Technology Satellite Account (ICTSA)</i> | 2017 | 2018 | 2019 | 2020 |
|---|-------------|-------------|-------------|-------------|
| Akaun Satelit Teknologi Maklumat & Komunikasi (Nilai) <i>Information and Communication Technology Satellite Account (Value)</i> | | | | |
| Nilai Ditambah Kasar Industri TMK (NDKTMK) (RM Juta) <i>Gross Value Added of ICT Industry (GVAICT) (RM Million)</i> | 171,981 | 183,042 | 195,150 | 201,591 |
| Eksport Produk TMK (RM Juta) <i>Exports of ICT products (RM Million)</i> | 265,234 | 302,905 | 296,133 | 314,436 |
| Import Produk TMK (RM Juta) <i>Imports of ICT products (RM Million)</i> | 209,008 | 214,964 | 204,608 | 215,726 |
| Nilai Ditambah Kasar e-dagang (RM Juta) <i>Gross Value Added of e-commerce (RM Million)</i> | 107,303 | 117,448 | 129,155 | 163,348 |
| Sumbangan TMK kepada ekonomi (NDKTMK, e-dagang) (RM Juta) <i>ICT Contribution to Economy (GVAICT, e-commerce) (RM Million)</i> | 250,764 | 270,149 | 289,798 | 320,002 |
| Guna Tenaga Dalam Industri TMK ('000) <i>Employment in the ICT industry ('000)</i> | 1,094 | 1,122 | 1,136 | 1,158 |
| Akaun Satelit Teknologi Maklumat & Komunikasi - Perubahan Peratusan Tahunan (%) <i>Information and Communication Technology Satellite Account - Annual Percentage Change (%)</i> | | | | |
| Nilai Ditambah Kasar Industri TMK (NDKTMK) <i>Gross Value Added of ICT Industry (GVATI)</i> | 8.6 | 6.4 | 6.6 | 3.3 |
| Eksport Produk TMK <i>Exports of ICT products</i> | 22.4 | 14.2 | -2.2 | 6.2 |
| Import Produk TMK <i>Imports of ICT products</i> | 21.4 | 2.8 | -4.8 | 5.4 |
| Nilai Ditambah Kasar e-dagang <i>Gross Value Added of e-commerce</i> | 12.2 | 9.5 | 10.0 | 26.5 |
| Sumbangan TMK kepada ekonomi (NDKTMK, e-dagang) <i>ICT Contribution to Economy (GVAICT, e-commerce)</i> | 10.0 | 7.7 | 7.3 | 10.4 |
| Guna Tenaga Dalam Industri TMK <i>Employment in the ICT industry</i> | 2.1 | 2.6 | 1.2 | 2.0 |
| Akaun Satelit Teknologi Maklumat & Komunikasi - Peratus Sumbangan kepada KDNK (%) <i>Information and Communication Technology Satellite Account - Percentage Share to GDP (%)</i> | | | | |
| Nilai Ditambah Kasar Industri TMK (NDKTMK) <i>Gross Value Added of ICT Industry (GVATI)</i> | 12.5 | 12.6 | 12.9 | 14.2 |
| Nilai Ditambah Kasar e-dagang <i>Gross Value Added of e-commerce</i> | 7.8 | 8.1 | 8.5 | 11.5 |
| Sumbangan TMK kepada ekonomi (NDKTMK, e-dagang) <i>ICT Contribution to Economy (GVAICT, e-commerce)</i> | 18.3 | 18.7 | 19.2 | 22.6 |

Sumber: Jabatan Perangkaan Malaysia
Source: Department of Statistics Malaysia

Nota/ Note :

Data 2019 adalah anggaran manakala data 2020 adalah permulaan serta tertakluk kepada pindaan dalam keluaran berikutnya.
The 2019 data are estimated while 2020 data is preliminary, and subject to revision in later issues.

Jadual 20.0 : Statistik utama Stok Modal, Malaysia

Table 20.0 : Principal statistics of Capital Stock, Malaysia

| Statistik utama Stok Modal <i>Principal statistics Capital Stock</i> | 2017 | 2018 | 2019 | 2020 |
|---|-------------|-------------|-------------|-------------|
| Stok Modal pada harga malar (RM Juta) <i>Capital Stock at constant 2015 prices (RM Million)</i> | | | | |
| Stok Modal Kasar (SMK) <i>Gross Capital Stock (GKS)</i> | 4,646,419 | 4,849,442 | 5,039,787 | 5,173,667 |
| Stok Modal Bersih (SMB) <i>Net Capital Stock (NKS)</i> | 2,933,311 | 3,055,118 | 3,164,788 | 3,221,960 |
| Stok Modal Produktif (SMP) <i>Productive Capital Stock (PKS)</i> | 3,829,478 | 3,993,429 | 4,144,953 | 4,240,932 |
| Penggunaan Modal Tetap (PMT) <i>Consumption of Fixed Capital (COFC)</i> | 205,780 | 214,902 | 222,825 | 226,966 |
| Stok Modal pada harga malar - Perubahan Peratusan Tahunan (%) <i>Capital Stock at constant 2015 prices - Annual Percentage Change (%)</i> | | | | |
| Stok Modal Kasar (SMK) <i>Gross Capital Stock (GKS)</i> | | 4.4 | 3.9 | 2.7 |
| Stok Modal Bersih (SMB) <i>Net Capital Stock (NKS)</i> | | 4.2 | 3.6 | 1.8 |
| Stok Modal Produktif (SMP) <i>Productive Capital Stock (PKS)</i> | | 4.3 | 3.8 | 2.3 |
| Penggunaan Modal Tetap (PMT) <i>Consumption of Fixed Capital (COFC)</i> | | 4.4 | 3.7 | 1.9 |

Sumber: Jabatan Perangkaan Malaysia
Source: Department of Statistics Malaysia

Nota/ Note :

Data 2019 adalah anggaran manakala data 2020 adalah permulaan serta tertakluk kepada pindaan dalam keluaran berikutnya.
The 2019 data are estimated while 2020 data is preliminary, and subject to revision in later issues.

Jadual 21.0 : Statistik imbangan pembayaran, Malaysia

Table 21.0 : Balance of payments statistics, Malaysia

| STATISTIK TERPILIH SELECTED STATISTICS | 2017 | 2018 | 2019 | 2020 | 2021 |
|--|----------------|----------------|----------------|----------------|---------------|
| IMBANGAN PEMBAYARAN, BERSIH (RM JUTA)¹ BALANCE OF PAYMENTS, NET (RM MILLION) ¹ | | | | | |
| Akaun Semasa / Current Account | 38,296 | 32,295 | 52,918 | 60,007 | 53,469 |
| Barangan / Goods | 117,113 | 114,621 | 124,738 | 138,709 | 170,220 |
| Perkhidmatan / Services | -22,859 | -17,515 | -10,875 | -47,448 | -61,069 |
| Pendapatan primer / Primary income | -38,658 | -45,082 | -39,496 | -28,584 | -46,191 |
| Pendapatan sekunder / Secondary income | -17,300 | -19,729 | -21,450 | -2,670 | -9,491 |
| Akaun Modal / Capital Account | -26 | -89 | 371 | -428 | -783 |
| Akaun Kewangan / Financial Account | -4,730 | 11,430 | -38,024 | -76,155 | 29,656 |
| Pelaburan Langsung / Direct Investment | 16,171 | 10,103 | 6,555 | 2,756 | 32,854 |
| Pelaburan Langsung di Luar Negeri / Direct Investment Abroad | -24,248 | -20,638 | -25,810 | -11,883 | -22,052 |
| Pelaburan Langsung Asing di Malaysia / Foreign Direct Investment | 40,419 | 30,741 | 32,364 | 14,639 | 54,906 |
| KEDUDUKAN PELABURAN ANTARABANGSA INTERNATIONAL INVESTMENT POSITION | -30,382 | -72,609 | -38,844 | 67,480 | 90,953 |
| PELABURAN DILULUSKAN APPROVED INVESTMENT (MIDA) | 21,545 | 58,022 | 54,444 | 56,580 | n.a |
| Johor | 5,097 | 24,040 | 6,539 | 4,205 | n.a |
| Kedah | 1,160 | 1,627 | 8,086 | 2,256 | n.a |
| Kelantan | n.a | 25 | 6 | n.a | n.a |
| Melaka | 2,258 | 773 | 270 | 1,272 | n.a |
| Negeri Sembilan | 724 | 1,604 | 1,307 | 3,790 | n.a |
| Pahang | 823 | 7,572 | 4,491 | 3,750 | n.a |
| Pulau Pinang | 8,538 | 3,693 | 15,000 | 10,550 | n.a |
| Perak | 338 | 938 | 1,624 | 1,149 | n.a |
| Perlis | n.a | n.a | 53 | n.a | n.a |
| Selangor | 2,171 | 10,837 | 10,415 | 11,479 | n.a |
| Terengganu | 36 | 4,582 | 50 | 1,817 | n.a |
| Sabah | 45 | 46 | 4,853 | 11 | n.a |
| Sarawak | 351 | 2,259 | 1,745 | 15,253 | n.a |
| W.P. Kuala Lumpur | 4 | 26 | 5 | 1,048 | n.a |
| W.P. Labuan | n.a | n.a | n.a | n.a | n.a |
| W.P. Putrajaya | n.a | n.a | n.a | n.a | n.a |

Sumber:

 Jabatan Perangkaan Malaysia
Lembaga Pembangunan Pelaburan Malaysia

Source:

 Department of Statistics Malaysia
Malaysian Investment Development Authority

Nota/ Note :

Data 2020 dan 2021 adalah provisional dan tertakluk kepada pindaan dalam keluaran berikutnya.

The 2020 and 2021 data are provisional and subject to revision in later issues.

Jadual 22.0: Eksport, import, jumlah dagangan dan imbalan dagangan, Malaysia

Table 22.0: Exports, imports, total trade and balance of trade, Malaysia

| ALIRAN PERDAGANGAN TRADE FLOW | Nilai (RM juta) Value (RM million) | | | | | Pertumbuhan tahunan (%) Annual Growth (%) | | | |
|--|---------------------------------------|------------------|----------------|----------------|------------------|--|-------------|-------------|-------------|
| | 2017 | 2018 | 2019 | 2020 | 2021 | 2018 | 2019 | 2020 | 2021 |
| Eksport/ Exports | 934,927 | 1,003,587 | 995,072 | 983,827 | 1,239,802 | 7.3 | -0.8 | -1.1 | 26.0 |
| Import / Imports | 836,422 | 879,804 | 849,411 | 800,481 | 987,244 | 5.2 | -3.5 | -5.8 | 23.3 |
| antaranya/ of which: | | | | | | | | | |
| Barangan Modal/ Capital Goods | 115,566 | 112,453 | 100,179 | 90,733 | 103,880 | -2.7 | -10.9 | -9.4 | 14.5 |
| Barangan Perantaraan/ Intermediate Goods | 478,933 | 462,212 | 467,211 | 429,190 | 544,832 | -3.5 | 1.1 | -8.1 | 26.9 |
| Barangan Penggunaan/ Consumption Goods | 71,037 | 73,053 | 74,155 | 74,134 | 83,896 | 2.8 | 1.5 | 0.0 | 13.2 |
| Jumlah Dagangan/ Total Trade | 1,771,349 | 1,883,391 | 1,844,483 | 1,784,308 | 2,227,046 | 6.3 | -2.1 | -3.3 | 24.8 |
| Imbalan Dagangan/ Balance of Trade | 98,505 | 123,783 | 145,661 | 183,346 | 252,558 | 25.7 | 17.7 | 25.9 | 37.7 |
| Import Barangan Pertanian Terpilih <i>Imports of Selected Agriculture Goods</i> | | | | | | | | | |
| Daging Lembu/ Beef | 2,241 | 2,090 | 1,933 | 2,162 | 2,323 | -6.7 | -7.5 | 11.9 | 7.4 |
| Ayam Itik/ Poultry | 493 | 638 | 670 | 601 | 774 | 29.4 | 5.0 | -10.2 | 28.8 |
| Sayur-sayuran, Segar atau Didinginkan <i>Vegetables, Fresh or Chilled</i> | 4,915 | 4,483 | 4,441 | 4,852 | 5,238 | -8.8 | -1.0 | 9.3 | 8.0 |
| Jagung (Termasuk Jagung Manis) <i>Maize (Including Sweet Corn)</i> | 3,200 | 3,338 | 3,269 | 3,333 | 4,668 | 4.3 | -2.0 | 2.0 | 40.0 |
| Gula Daripada Bit Atau Tebu Mentah <i>Raw Beet And Cane Sugar</i> | 3,967 | 2,972 | 2,609 | 3,207 | 3,868 | -25.1 | -12.2 | 22.9 | 20.6 |
| Bahan Makanan Untuk Binatang (Tidak Termasuk Bijian Belum dikilangkan) <i>Feeding Stuff For Animals (Excluding Unmilled Cereals)</i> | 4,696 | 4,582 | 4,514 | 4,576 | 5,540 | -2.4 | -1.5 | 1.4 | 21.1 |
| Baja Dikilangkan <i>Fertilizers, Manufactured</i> | 4,298 | 4,357 | 3,340 | 3,199 | 5,251 | 1.4 | -23.3 | -4.2 | 64.1 |
| 5 Rakan Dagangan Utama (Jumlah Dagangan) <i>Top 5 Trading Partners (Total Trade)</i> | 970,083 | 1,015,351 | 997,040 | 993,450 | 1,234,495 | 4.7 | -1.8 | -0.4 | 24.3 |
| China | 290,402 | 314,564 | 316,598 | 331,440 | 421,067 | 8.3 | 0.6 | 4.7 | 27.0 |
| Singapura/ Singapore | 228,357 | 243,320 | 226,574 | 215,824 | 267,109 | 6.6 | -6.9 | -4.7 | 23.8 |
| Amerika Syarikat/ United States | 153,955 | 155,758 | 165,220 | 178,785 | 217,105 | 1.2 | 6.1 | 8.2 | 21.4 |
| Kesatuan Eropah/ European Union | 158,162 | 167,467 | 159,056 | 143,260 | 180,232 | 5.9 | -5.0 | -9.9 | 25.8 |
| Jepun/ Japan | 139,208 | 134,242 | 129,592 | 124,142 | 148,982 | -3.6 | -3.5 | -4.2 | 20.0 |
| Sumbangan kepada Jumlah dagangan Malaysia (%) <i>Contribution to Malaysia's Total Trade(%)</i> | 54.8 | 53.9 | 54.1 | 55.7 | 55.4 | | | | |

Sumber: Jabatan Perangkaan Malaysia
Source: Department of Statistics Malaysia

Nota/ Note:

Data 2021 adalah provisional .

The 2021 data is provisional.

Jadual 23.0 : Statistik Utama Pelancongan Domestik, Malaysia*Table 23.0 : Principal Statistics of Domestic Tourism, Malaysia*

| Statistik Utama Pelancongan Domestik <i>Principal Statistics Domestic Tourism</i> | 2017 | 2018 | 2019 | 2020 |
|---|----------------|----------------|----------------|----------------|
| Jumlah Perbelanjaan (RM juta) <i>Total Expenditure (RM million)</i> | 83,103 | 92,561 | 103,184 | 40,424 |
| Pelawat Domestik/ Domestic Visitors | 73,662 | 82,741 | 92,638 | 38,635 |
| Isi Rumah yang Dilawati/ Visited Households | 9,440 | 9,820 | 10,546 | 1,790 |
| Jumlah Pelawat ('000) <i>Number of Visitors</i> | 205,408 | 221,272 | 239,121 | 131,660 |
| Pelawat Harian/ Excursionist | 134,885 | 134,885 | 134,885 | 134,885 |
| Pelancong/ Tourist | 70,523 | 70,523 | 70,523 | 70,523 |
| Jumlah Perjalanan Pelancongan ('000) <i>Number of Tourism Trips</i> | 276,147 | 302,415 | 332,378 | 146,990 |

Sumber: Jabatan Perangkaan Malaysia*Source: Department of Statistics Malaysia*

Jadual 24.0: Statistik Pasaran Buruh, Malaysia
 Table 24.0: Labour Market Statistics, Malaysia

| | 2017 | 2018 | 2019 | 2020 | 2021 |
|--|----------|----------|----------|----------|----------|
| 1 Statistik Utama Tenaga Buruh | | | | | |
| <i>Principal Statistics of Labour Force</i> | | | | | |
| Tenaga Buruh | | | | | |
| <i>Labour Force ('000)</i> | 14,980.1 | 15,280.3 | 15,581.6 | 15,667.7 | 16,141.9 |
| Penduduk Bekerja | | | | | |
| <i>Employed Persons ('000)</i> | 14,476.8 | 14,776.0 | 15,073.4 | 14,956.7 | 15,400.5 |
| Penganggur | | | | | |
| <i>Unemployed ('000)</i> | 503.3 | 504.3 | 508.2 | 711.0 | 741.4 |
| Luar Tenaga Buruh | | | | | |
| <i>Outside Labour Force ('000)</i> | 7,065.0 | 7,094.4 | 7,103.5 | 7,225.5 | 7,392.4 |
| Kadar Penyertaan Tenaga Buruh | | | | | |
| <i>Labour Force Participation Rate (%)</i> | 68.0 | 68.3 | 68.7 | 68.4 | 68.6 |
| Kadar Pengangguran | | | | | |
| <i>Unemployment Rate (%)</i> | 3.4 | 3.3 | 3.3 | 4.5 | 4.6 |
| Penduduk Bekerja Mengikut Kemahiran | | | | | |
| <i>Employed Persons by Skill</i> | | | | | |
| Mahir | | | | | |
| <i>Skilled ('000)</i> | 3,984.8 | 4,021.6 | 4,151.9 | 4,223.3 | ** |
| Separuh Mahir | | | | | |
| <i>Semi-skilled ('000)</i> | 8,631.6 | 8,925.8 | 9,059.0 | 8,953.1 | ** |
| Berkemahiran Rendah | | | | | |
| <i>Low-skilled ('000)</i> | 1,860.4 | 1,828.7 | 1,862.5 | 1,780.3 | ** |
| Penduduk Bekerja Mengikut Pencapaian Pendidikan | | | | | |
| <i>Employed Persons by Education Attainment</i> | | | | | |
| Tertiari | | | | | |
| <i>Tertiary ('000)</i> | 4,061.5 | 4,229.4 | 4,435.2 | 4,778.7 | ** |
| Menengah | | | | | |
| <i>Secondary ('000)</i> | 8,079.3 | 8,216.5 | 8,375.0 | 8,313.8 | ** |
| Rendah | | | | | |
| <i>Primary ('000)</i> | 1,956.3 | 1,928.5 | 1,821.2 | 1,506.3 | ** |
| Tiada Pendidikan Rasmi | | | | | |
| <i>No Formal Education ('000)</i> | 379.7 | 401.5 | 442.0 | 358.0 | ** |
| 2 Statistik Gaji & Upah | | | | | |
| <i>Salaries & Wages Statistics</i> | | | | | |
| Bilangan Penerima | | | | | |
| <i>Number of Recipients ('000)</i> | 8,677.1 | 8,761.2 | 9,195.2 | 9,390.7 | ** |
| Penengah Gaji & Upah Bulanan Pekerja | | | | | |
| <i>Median Monthly Salaries & Wages of Employees (RM)</i> | 2,160 | 2,308 | 2,442 | 2,062 | ** |
| Purata Gaji & Upah Bulanan Pekerja | | | | | |
| <i>Mean Monthly Salaries & Wages of Employees (RM)</i> | 2,879 | 3,087 | 3,224 | 2,933 | ** |

Sumber: Jabatan Perangkaan Malaysia
 Source : Department of Statistics Malaysia

Nota/ Note :

**Data awalan 2021 adalah tersedia bagi statistik utama sahaja. Perincian data tahun 2021 akan tersedia secara berperingkat mulai April 2022

**Preliminary data for 2021 is available for principal statistics only. Detailed statistics for 2021 will be available in stages starting April 2022

Jadual 24.0: Statistik Pasaran Buruh, Malaysia (Samb.)
Table 24.0: Labour Market Statistics, Malaysia (Cont'd)

| | 2017 | 2018 | 2019 | 2020 | 2021 |
|---|-----------|-----------|-----------|-----------|-----------|
| 3 Statistik Siswazah | | | | | |
| <i>Graduate Statistics</i> | | | | | |
| Tenaga Buruh | | | | | |
| <i>Labour Force ('000)</i> | 3,834.5 | 4,059.7 | 4,286.0 | 4,555.5 | ** |
| Penduduk Bekerja | | | | | |
| <i>Employed Persons ('000)</i> | 3,680.0 | 3,901.3 | 4,120.8 | 4,353.1 | ** |
| Penganggur^a | | | | | |
| <i>Unemployed^a ('000)</i> | 154.5 | 158.4 | 165.2 | 202.4 | ** |
| Luar Tenaga Buruh | | | | | |
| <i>Outside Labour Force ('000)</i> | 767.1 | 793.7 | 844.0 | 800.9 | ** |
| Kadar Penyertaan Tenaga Buruh | | | | | |
| <i>Labour Force Participation Rate (%)</i> | 83.3 | 83.6 | 83.5 | 85.0 | ** |
| Kadar Pengangguran^a | | | | | |
| <i>Unemployment Rate^a (%)</i> | 4.0 | 3.9 | 3.9 | 4.4 | ** |
| Penengah Gaji & Upah Bulanan Siswazah Bekerja | | | | | |
| <i>Median Monthly Salaries & Wages of Employed Graduates (RM)</i> | 4,676 | 4,897 | 5,020 | 4,489 | ** |
| Purata Gaji & Upah Bulanan Siswazah Bekerja | | | | | |
| <i>Mean Monthly Salaries & Wages of Employed Graduates (RM)</i> | 3,550 | 3,936 | 4,300 | 3,815 | ** |
| 4 Produktiviti Buruh | | | | | |
| <i>Labour Productivity</i> | | | | | |
| Produktiviti Buruh, Nilai Ditambah per Jam Bekerja | | | | | |
| <i>Labour Productivity, Value Added per Hours Worked (RM)</i> | 38.4 | 39.7 | 40.7 | 42.0 | 41.0 |
| Perubahan Peratusan Tahunan Produktiviti Buruh, Nilai Ditambah per Jam Pekerja | | | | | |
| <i>Annual Percentage Change of Labour Productivity, Value Added per Hour Worked (%)</i> | 3.7 | 3.5 | 2.3 | 3.4 | -2.6 |
| Produktiviti Buruh, Nilai Ditambah per Pekerja | | | | | |
| <i>Labour Productivity, Value Added per Employment (RM)</i> | 89,964 | 92,083 | 94,162 | 89,022 | 90,647 |
| Perubahan Peratusan Tahunan Produktiviti Buruh, Nilai Ditambah per Pekerja | | | | | |
| <i>Annual Percentage Change of Labour Productivity, Value Added per Employment (%)</i> | 3.8 | 2.4 | 2.3 | -5.5 | 1.8 |
| 5 Prestasi Malaysia dalam Buku Daya Saing Dunia 2021¹ | | | | | |
| <i>Malaysia's Performance in the World Competitiveness Yearbook 2021¹</i> | 24 | 22 | 22 | 27 | 25 |
| Prestasi Ekonomi | | | | | |
| <i>Economic Performance</i> | 13 | 8 | 11 | 9 | 15 |
| Kecekapan Kerajaan | | | | | |
| <i>Government Efficiency</i> | 25 | 23 | 24 | 30 | 30 |
| Kecekapan Perniagaan | | | | | |
| <i>Business Efficiency</i> | 19 | 17 | 18 | 29 | 24 |
| Infrastruktur | | | | | |
| <i>Infrastructure</i> | 32 | 33 | 28 | 31 | 32 |

Sumber: Jabatan Perangkaan Malaysia

¹Perbadanan Produktiviti Malaysia, *In The IMD World Competitiveness Yearbook 2021*

Source : Department of Statistics Malaysia

¹ Malaysia Productivity Corporation, *Malaysia in the IMD World Competitiveness Yearbook, 2021*

Nota/ Notes :

^aPenggunaan data secara berhati-hati kerana faktor ralat piawai relatif yang tinggi

^aData to be used with caution due to high relative standard error

**Data awalan 2021 adalah tersedia bagi statistik utama sahaja. Perincian data tahun 2021 akan tersedia secara berperingkat mulai April 2022

**Preliminary data for 2021 is available for principal statistics only. Detailed statistics for 2021 will be available in stages starting April 2022

Jadual 25.0 : Indeks Harga Pengguna dan Inflasi Tahunan Mengikut Kumpulan Utama, Malaysia
 Table 25.0 : Consumer Price Index and Annual Inflation by Main Group, Malaysia

| | 2017 | 2018 | 2019 (2010=100) | 2020 | 2021 |
|--|-------|-------|--------------------|-------|-------|
| Indeks Harga Pengguna | | | | | |
| <i>Consumer Price Index</i> | | | | | |
| Jumlah <i>Total</i> | 119.5 | 120.7 | 121.5 | 120.1 | 123.1 |
| Makanan & Minuman <i>Food & Beverages</i> | 128.8 | 130.9 | 133.1 | 134.8 | 137.1 |
| Minuman Alkohol & Tembakau <i>Alcoholic Beverages & Tobacco</i> | 165.5 | 165.3 | 167.8 | 168.3 | 169.2 |
| Pakaian & Kasut <i>Clothing & Footwear</i> | 98.2 | 96.2 | 94.3 | 93.5 | 93.1 |
| Perumahan, Air, Elektrik, Gas & Bahan Api Lain <i>Housing, Water, Electricity, Gas & Other Fuels</i> | 116.7 | 119.0 | 121.3 | 119.2 | 121.0 |
| Hiasan, Perkakasan & Penyelenggaraan Isi Rumah <i>Furnishings, Household Equipment & Routine Household Maintenance</i> | 114.4 | 114.8 | 116.4 | 116.7 | 118.6 |
| Kesihatan <i>Health</i> | 120.9 | 121.9 | 122.7 | 124.1 | 124.6 |
| Pengangkutan <i>Transport</i> | 115.9 | 117.7 | 114.0 | 102.6 | 113.9 |
| Komunikasi <i>Communication</i> | 97.7 | 96.0 | 96.4 | 97.5 | 97.5 |
| Perkhidmatan Rekreasi & Kebudayaan <i>Recreation Services & Culture</i> | 111.5 | 111.0 | 111.8 | 112.3 | 112.8 |
| Pendidikan <i>Education</i> | 116.7 | 118.0 | 119.7 | 120.9 | 121.1 |
| Restoran & Hotel <i>Restaurants & Hotels</i> | 128.2 | 130.2 | 131.8 | 132.4 | 132.9 |
| Pelbagai Barangan & Perkhidmatan <i>Miscellaneous Goods & Services</i> | 114.2 | 112.6 | 113.0 | 116.0 | 116.6 |
| Inflasi Tahunan (Perubahan %) | | | | | |
| <i>Annual Inflation (% Change)</i> | | | | | |
| Jumlah <i>Total</i> | 3.7 | 1.0 | 0.7 | -1.2 | 2.5 |
| Makanan & Minuman <i>Food & Beverages</i> | 4.0 | 1.6 | 1.7 | 1.3 | 1.7 |
| Minuman Alkohol & Tembakau <i>Alcoholic Beverages & Tobacco</i> | 0.2 | -0.1 | 1.5 | 0.3 | 0.5 |
| Pakaian & Kasut <i>Clothing & Footwear</i> | -0.3 | -2.0 | -2.0 | -0.8 | -0.4 |
| Perumahan, Air, Elektrik, Gas & Bahan Api Lain <i>Housing, Water, Electricity, Gas & Other Fuels</i> | 2.2 | 2.0 | 1.9 | -1.7 | 1.5 |
| Hiasan, Perkakasan & Penyelenggaraan Isi Rumah <i>Furnishings, Household Equipment & Routine Household Maintenance</i> | 2.1 | 0.3 | 1.4 | 0.3 | 1.6 |
| Kesihatan <i>Health</i> | 2.5 | 0.8 | 0.7 | 1.1 | 0.4 |
| Pengangkutan <i>Transport</i> | 13.2 | 1.6 | -3.1 | -10.0 | 11.0 |
| Komunikasi <i>Communication</i> | -0.4 | -1.7 | 0.4 | 1.1 | 0.0 |
| Perkhidmatan Rekreasi & Kebudayaan <i>Recreation Services & Culture</i> | 1.9 | -0.4 | 0.7 | 0.4 | 0.4 |
| Pendidikan <i>Education</i> | 1.7 | 1.1 | 1.4 | 1.0 | 0.2 |
| Restoran & Hotel <i>Restaurants & Hotels</i> | 2.5 | 1.6 | 1.2 | 0.5 | 0.4 |
| Pelbagai Barangan & Perkhidmatan <i>Miscellaneous Goods & Services</i> | 1.2 | -1.4 | 0.4 | 2.7 | 0.5 |

Sumber: Jabatan Perangkaan Malaysia
 Source: Department of Statistics Malaysia

Jadual 26.0: Indeks Harga Pengeluar (IHPR) Pengeluaran Tempatan dan Perubahan Peratus Tahunan mengikut Sektor, Malaysia
 Table 26.0: Producer Price Index (PPI) Local Production and Annual Percentage Change by Sector, Malaysia

| | 2017 | 2018 | 2019 (2010=100) | 2020 | 2021 |
|--|--------------|--------------|--------------------|--------------|--------------|
| Indeks Harga Pengeluar (IHPR) | | | | | |
| <i>Producer Price Index (PPI)</i> | | | | | |
| Jumlah <i>Total</i> | 107.9 | 106.7 | 105.2 | 102.4 | 112.1 |
| Pertanian, perhutanan dan perikanan <i>Agriculture, forestry and fishing</i> | 114.7 | 98.7 | 94.8 | 109.7 | 142.8 |
| Perlombongan <i>Mining</i> | 90.9 | 106.8 | 102.9 | 65.5 | 92.5 |
| Pembuatan <i>Manufacturing</i> | 109.0 | 107.0 | 106.0 | 105.6 | 111.4 |
| Bekalan elektrik dan gas <i>Electricity and gas supply</i> | 114.6 | 115.9 | 117.6 | 117.1 | 116.6 |
| Bekalan air <i>Water supply</i> | 114.1 | 114.4 | 111.9 | 111.7 | 112.3 |
| Perubahan Peratus Tahunan (%) | | | | | |
| <i>Annual Percentage Change (%)</i> | | | | | |
| Jumlah <i>Total</i> | 6.7 | -1.1 | -1.4 | -2.7 | 9.5 |
| Pertanian, perhutanan dan perikanan <i>Agriculture, forestry and fishing</i> | 7.0 | -13.9 | -4.0 | 15.7 | 30.2 |
| Perlombongan <i>Mining</i> | 24.7 | 17.5 | -3.7 | -36.3 | 41.2 |
| Pembuatan <i>Manufacturing</i> | 5.3 | -1.8 | -0.9 | -0.4 | 5.5 |
| Bekalan elektrik dan gas <i>Electricity and gas supply</i> | 1.9 | 1.1 | 1.5 | -0.4 | -0.4 |
| Bekalan air <i>Water supply</i> | -0.1 | 0.3 | -2.2 | -0.2 | 0.5 |

Sumber: Jabatan Perangkaan Malaysia
 Source: Department of Statistics Malaysia

Jadual 27.0 : Statistik utama kemalangan pekerjaan, Malaysia

Table 27.0 : Principal statistics of occupational accident, Malaysia

| KEMALANGAN PEKERJAAN OCCUPATIONAL ACCIDENT | 2020 |
|--|---------------|
| Bilangan Kemalangan Pekerjaan Number of Occupational Accident | |
| Jumlah/ Total | 32,674 |
| Kewarganegaraan/ Citizenship | |
| Warganegara/ Citizens | 27,754 |
| Bukan warganegara/ Non-citizens | 4,920 |
| Jantina/ Gender | |
| Lelaki/ Male | 27,545 |
| Perempuan/ Female | 5,129 |
| Sektor OSHA OSHA's Sector | |
| Pertanian, Perhutanan dan Perikanan/ Agriculture, Forestry and Fishing | 2,106 |
| Perlombongan dan Pengkuarian/ Mining and Quarrying | 122 |
| Pembuatan/ Manufacturing | 10,303 |
| Pembinaan/ Construction | 3,958 |
| Utiliti/ Utilities | 505 |
| Perdagangan Borong dan Runcit/ Wholesale and Retail Trades | 3,429 |
| Pengangkutan, Penyimpanan dan Komunikasi Transport, Storage and Communication | 1,440 |
| Hotel dan Restoran/ Hotels and Restaurants | 585 |
| Kewangan, Insurans, Hartanah dan Perkhidmatan Perniagaan Finance, Insurance, Real Estate and Business Services | 2,218 |
| Perkhidmatan/ Services | 8,008 |
| Bilangan Kematian Pekerjaan Number of Occupational Fatality | |
| Jumlah/ Total | 312 |
| Kewarganegaraan/ Citizenship | |
| Warganegara/ Citizens | 184 |
| Bukan warganegara/ Non-citizens | 128 |
| Jantina/ Gender | |
| Lelaki/ Male | 307 |
| Perempuan/ Female | 5 |
| Sektor OSHA OSHA's Sector | |
| Pertanian, Perhutanan dan Perikanan/ Agriculture, Forestry and Fishing | 50 |
| Perlombongan dan Pengkuarian/ Mining and Quarrying | 3 |
| Pembuatan/ Manufacturing | 83 |
| Pembinaan/ Construction | 81 |
| Utiliti/ Utilities | 3 |
| Perdagangan Borong dan Runcit/ Wholesale and Retail Trades | 10 |
| Pengangkutan, Penyimpanan dan Komunikasi Transport, Storage and Communication | 13 |
| Hotel dan Restoran/ Hotels and Restaurants | 3 |
| Kewangan, Insurans, Hartanah dan Perkhidmatan Perniagaan Finance, Insurance, Real Estate and Business Services | 13 |
| Perkhidmatan/ Services | 53 |

Sumber:

Jabatan keselamatan dan kesihatan Pekerjaan (JKKP)

Pertubuhan Keselamatan Sosial (PERKESO)

Source:

Department of Occupational Safety and Health (DOSH)

Social Security Organisation (SOCSO)

Jadual 27.0 : Statistik utama kemalangan pekerjaan, Malaysia (samb.)

Table 27.0 : Principal statistics of occupational accident, Malaysia (cont'd)

| KEMALANGAN PEKERJAAN OCCUPATIONAL ACCIDENT | 2020 |
|---|-------------|
| Kadar Kemalangan Pekerjaan (setiap 1,000 pekerja) <i>Occupational Accident Rate (per 1,000 workers)</i> | |
| Jumlah/ Total | 2.18 |
| Kewarganegaraan/ Citizenship | |
| Warganegara/ Citizens | 2.16 |
| Bukan warganegara/ Non-citizens | 2.35 |
| Jantina/ Gender | |
| Lelaki/ Male | 3.02 |
| Perempuan/ Female | 0.88 |
| Sektor OSHA <i>OSHA's Sector</i> | |
| Pertanian, Perhutanan dan Perikanan/ Agriculture, Forestry and Fishing | 1.34 |
| Perombongan dan Pengkuarian/ Mining and Quarrying | 1.48 |
| Pembuatan/ Manufacturing | 4.12 |
| Pembinaan/ Construction | 3.37 |
| Utiliti/ Utilities | 3.15 |
| Perdagangan Borong dan Runcit/ Wholesale and Retail Trades | 1.24 |
| Pengangkutan, Penyimpanan dan Komunikasi <i>Transport, Storage and Communication</i> | 1.58 |
| Hotel dan Restoran/ Hotels and Restaurants | 0.38 |
| Kewangan, Insurans, Hartanah dan Perkhidmatan Perniagaan <i>Finance, Insurance, Real Estate and Business Services</i> | 2.66 |
| Perkhidmatan/ Services | 2.34 |
| Kadar Kematian Pekerja (setiap 100,000 pekerja) <i>Occupational Fatality Rate (per 100,000 workers)</i> | |
| Jumlah/ Total | 2.09 |
| Kewarganegaraan/ Citizenship | |
| Warganegara/ Citizens | 1.43 |
| Bukan warganegara/ Non-citizens | 6.12 |
| Jantina/ Gender | |
| Lelaki/ Male | 3.36 |
| Perempuan/ Female | 0.09 |
| Sektor OSHA <i>OSHA's Sector</i> | |
| Pertanian, Perhutanan dan Perikanan/ Agriculture, Forestry and Fishing | 3.19 |
| Perombongan dan Pengkuarian/ Mining and Quarrying | 3.65 |
| Pembuatan/ Manufacturing | 3.32 |
| Pembinaan/ Construction | 6.90 |
| Utiliti/ Utilities | 1.87 |
| Perdagangan Borong dan Runcit/ Wholesale and Retail Trades | 0.36 |
| Pengangkutan, Penyimpanan dan Komunikasi <i>Transport, Storage and Communication</i> | 1.42 |
| Hotel dan Restoran/ Hotels and Restaurants | 0.19 |
| Kewangan, Insurans, Hartanah dan Perkhidmatan Perniagaan <i>Finance, Insurance, Real Estate and Business Services</i> | 1.56 |
| Perkhidmatan/ Services | 1.55 |

Sumber:

Jabatan keselamatan dan kesihatan Pekerjaan (JKKP)

Pertubuhan Keselamatan Sosial (PERKESO)

Source:

Department of Occupational Safety and Health (DOSH)

Social Security Organisation (SOCSO)

Jadual 28.0 : Peratusan ahli parlimen dan anggota pentadbiran mengikut jantina, Malaysia*Table 28.0 : Percentage of members of parliament and administration by sex, Malaysia*

| PERKARA ITEM | 2017 | 2018 | 2019 | 2020 |
|---|-------------|-------------|-------------|-------------|
| Dewan Negara/ Senate | | | | |
| Lelaki/ Male | 83.0 | 81.5 | 82.0 | 86.2 |
| Perempuan/ Female | 17.0 | 18.5 | 18.0 | 13.8 |
| Dewan Rakyat/ House of Representatives | | | | |
| Lelaki/ Male | 89.1 | 86.0 | 85.6 | 84.2 |
| Perempuan/ Female | 10.9 | 14.0 | 14.4 | 14.9 |
| Menteri Kabinet/ Cabinet Minister | | | | |
| Lelaki/ Male | 91.4 | 82.1 | 85.7 | 84.4 |
| Perempuan/ Female | 8.6 | 17.9 | 14.3 | 15.6 |
| Timbalan Menteri/ Deputy Minister | | | | |
| Lelaki/ Male | 84.8 | 85.2 | 80.8 | 89.5 |
| Perempuan/ Female | 15.2 | 14.8 | 19.2 | 10.5 |

Sumber: Parlimen Malaysia*Source: Parliament of Malaysia***Nota/ Note:****Terdapat 0.9 peratus kekosongan di Dewan Rakyat pada 2020***There was 0.9 per cent vacancy in House of Representatives in 2020*

Jadual 29.0 : Bilangan hakim di Badan Kehakiman mengikut jawatan dan jantina, Malaysia

Table 29.0 : Number of judges in the Judiciary by position and sex, Malaysia

| PERKARA ITEM | 2017 | 2018 | 2019 | 2020 |
|--|-------------|-------------|-------------|-------------|
| Jumlah/ Total | 131 | 129 | 129 | 137 |
| Lelaki/ Male | 83 | 81 | 87 | 91 |
| Perempuan/ Female | 48 | 48 | 42 | 49 |
| Ketua Hakim Negara/ Chief Justice of Malaysia | | | | |
| Jumlah/ Total | 1 | 1 | 1 | 1 |
| Lelaki/ Male | 1 | 1 | - | - |
| Perempuan/ Female | - | - | 1 | 1 |
| Presiden Mahkamah Rayuan Malaysia/ President of the Court of Appeal of Malaysia | | | | |
| Jumlah/ Total | 1 | 1 | 1 | 1 |
| Lelaki/ Male | 1 | 1 | - | - |
| Perempuan/ Female | - | - | 1 | 1 |
| Hakim Besar Malaya/ Chief Judge of Malaya | | | | |
| Jumlah/ Total | 1 | 1 | 1 | 1 |
| Lelaki/ Male | 1 | - | - | 1 |
| Perempuan/ Female | - | 1 | 1 | - |
| Hakim Besar Sabah dan Sarawak/ Chief Judge of Sabah and Sarawak | | | | |
| Jumlah/ Total | 1 | 1 | 1 | 1 |
| Lelaki/ Male | 1 | 1 | 1 | 1 |
| Perempuan/ Female | - | - | - | - |
| Hakim Mahkamah Persekutuan Malaysia/ Judges of the Federal Court of Malaysia | | | | |
| Jumlah/ Total | 11 | 9 | 9 | 10 |
| Lelaki/ Male | 4 | 5 | 5 | 4 |
| Perempuan/ Female | 7 | 4 | 4 | 5 |
| Hakim Mahkamah Rayuan Malaysia/ Judges of the Court of Appeal of Malaysia | | | | |
| Jumlah/ Total | 27 | 25 | 24 | 26 |
| Lelaki/ Male | 14 | 13 | 13 | 18 |
| Perempuan/ Female | 13 | 12 | 11 | 8 |
| Hakim Mahkamah Tinggi/ Judges of the High Courts | | | | |
| Jumlah/ Total | 55 | 58 | 59 | 58 |
| Lelaki/ Male | 33 | 37 | 42 | 40 |
| Perempuan/ Female | 22 | 21 | 17 | 18 |
| Pesuruhjaya Kehakiman Mahkamah Tinggi/ Judicial Commissioners | | | | |
| Jumlah/ Total | 34 | 33 | 33 | 39 |
| Lelaki/ Male | 25 | 23 | 8 | 27 |
| Perempuan/ Female | 9 | 10 | 25 | 12 |

Sumber: Suruhanjaya Pelantikan Kehakiman

Source: Judicial Appointments Commission

Jadual 30.0 : Bilangan hakim di Kehakiman Syariah mengikut jawatan dan jantina, Malaysia

Table 30.0 : Number of judges in the Syariah Judiciary by position and sex, Malaysia

| PERKARA ITEM | 2017 | 2018 | 2019 | 2020 |
|---|------------|------------|------------|------------|
| Jumlah/ Total | 197 | 197 | 202 | 204 |
| Lelaki/ Male | 181 | 176 | 175 | 175 |
| Perempuan/ Female | 16 | 21 | 27 | 29 |
| Ketua Pengarah/ Ketua Hakim Syarie/ Director General/ Syarie Chief Justice | | | | |
| Jumlah/ Total | 1 | 1 | 1 | 1 |
| Lelaki/ Male | 1 | 1 | 1 | 1 |
| Perempuan/ Female | - | - | - | - |
| Hakim Mahkamah Rayuan Syariah/ Judges of the Court of Appeal Syarie | | | | |
| Jumlah/ Total | 5 | 5 | 6 | 6 |
| Lelaki/ Male | 5 | 5 | 6 | 6 |
| Perempuan/ Female | - | - | - | - |
| Ketua Hakim Syarie Negeri/ State Syarie Chief Judge | | | | |
| Jumlah/ Total | 14 | 14 | 12 | 13 |
| Lelaki/ Male | 14 | 14 | 12 | 13 |
| Perempuan/ Female | - | - | - | - |
| Ketua Pendaftar Mahkamah Syariah Negeri/ Chief Register of the State Syariah Court | | | | |
| Jumlah/ Total | 15 | 15 | 15 | 14 |
| Lelaki/ Male | 10 | 10 | 10 | 11 |
| Perempuan/ Female | 5 | 5 | 5 | 3 |
| Hakim Syarie/ Syarie Judge | | | | |
| Jumlah/ Total | 162 | 162 | 168 | 170 |
| Lelaki/ Male | 151 | 146 | 146 | 144 |
| Perempuan/ Female | 11 | 16 | 22 | 26 |

Sumber: Jabatan Kehakiman Syariah Malaysia

Source: Syariah Judiciary Department Malaysia

Jadual 31.0 : Bilangan Ketua Setiausaha, Timbalan Ketua Setiausaha dan Ketua Pengarah mengikut jawatan dan jantina, Malaysia

Table 31.0 : Number of Secretary General, Deputy Secretary General and Director General by position and sex, Malaysia

| PERKARA ITEM | 2017 | 2018 | 2019 | 2020 |
|---|------------|-----------------|-----------------|------------|
| Jumlah/ Total | 199 | 229 | 224 | 245 |
| Lelaki/ Male | 167 | 189 | 182 | 203 |
| Perempuan/ Female | 32 | 40 | 42 | 42 |
| Ketua Setiausaha Negara/ Chief Secretary to the Government | | | | |
| Jumlah/ Total | 1 | 1 | 1 | 1 |
| Lelaki/ Male | 1 | 1 | 1 | 1 |
| Perempuan/ Female | - | - | - | - |
| Ketua Setiausaha/ Secretary General | | | | |
| Jumlah/ Total | 24 | 25 | 27 | 26 |
| Lelaki/ Male | 21 | 22 ¹ | 20 ¹ | 20 |
| Perempuan/ Female | 3 | 3 ¹ | 7 ¹ | 6 |
| Timbalan Ketua Setiausaha/ Deputy Secretary General | | | | |
| Jumlah/ Total | 50 | 58 | 60 | 60 |
| Lelaki/ Male | 37 | 41 ² | 44 ² | 45 |
| Perempuan/ Female | 13 | 17 ² | 16 ² | 15 |
| Ketua-Ketua Pengarah, Pengarah dan Pengurus Besar Badan-Badan Berkanun/ Director General, Director and General Manager of Statutory Bodies | | | | |
| Jumlah/ Total | 92 | 39 | 40 | 59 |
| Lelaki/ Male | 85 | 35 | 35 | 54 |
| Perempuan/ Female | 7 | 4 | 6 | 5 |
| Ketua-Ketua Pengarah Jabatan Persekutuan/ Director General of Federal Departments | | | | |
| Jumlah/ Total | 124 | 106 | 96 | 99 |
| Lelaki/ Male | 108 | 90 | 83 | 83 |
| Perempuan/ Female | 16 | 16 | 13 | 16 |

Sumber: Bahagian Istiadat dan Urusetia Persidangan Antarabangsa, Jabatan Perdana Menteri

Source: The Ceremonial & International Conference Secretariat Division, Prime Minister's Department

Nota/ Notes:

- ¹ 2018, 2019 : termasuk 3 Ketua Pengarah (EPU, ICU dan MAMPU) selaras dengan Warta Kerajaan P.U (B) 140 - 6 Mac 2017
including 3 Director General (EPU, ICU and MAMPU) in accordance with Government Gazette P.U (B) 140 - 6 March 2017
- ¹ 2019 : termasuk Timbalan Ketua Setiausaha Kanan, JPM
including Senior Deputy Secretary General, PMO
- ² 2018 : termasuk Timbalan Ketua Setiausaha Kanan, JPM
including Senior Deputy Secretary General, PMO
- ² 2019 : tidak termasuk Timbalan Ketua Setiausaha Kanan, JPM
not including Senior Deputy Secretary General, PMO

Jadual 32.0 : Bilangan murid pelbagai peringkat dan jenis sekolah, Malaysia, 2020
Table 32.0 : Number of pupils of various levels and types of schools, Malaysia, 2020

| | Jumlah <i>Total</i> |
|--|-------------------------------|
| Bilangan murid peringkat prasekolah di sekolah kerajaan & bantuan kerajaan <i>Number of pupils at pre-school level in government & government-aided schools</i> | 207,952 |
| Bilangan murid peringkat rendah di sekolah kerajaan & bantuan kerajaan <i>Number of pupils at primary level in government & government-aided schools</i> | 2,741,995 |
| Bilangan murid peringkat menengah rendah di sekolah kerajaan & bantuan kerajaan <i>Number of pupils at lower secondary level in government & government-aided schools</i> | 1,920,485 |
| Bilangan murid peringkat menengah atas di sekolah kerajaan & bantuan kerajaan <i>Number of pupils at upper secondary level in government & government-aided schools</i> | 68,296 |
| Bilangan murid pendidikan khas di sekolah kerajaan dan bantuan kerajaan, Peringkat rendah <i>Number of pupils in special education in government & government-aided schools, Primary level</i> | 1,367 |
| Bilangan murid pendidikan khas di sekolah kerajaan dan bantuan kerajaan, Peringkat menengah <i>Number of pupils in special education in government & government-aided schools, Secondary level</i> | 1,126 |
| Bilangan murid tadika, sekolah rendah dan menengah swasta, Tadika <i>Number of pupils in kindergarten, primary and secondary private school, Private kindergarten</i> | 321,997 |
| Bilangan murid tadika, sekolah rendah dan menengah swasta, Rendah <i>Number of pupils in kindergarten, primary and secondary private school, Private primary school</i> | 41,853 |
| Bilangan murid tadika, sekolah rendah dan menengah swasta, Menengah <i>Number of pupils in kindergarten, primary and secondary private school, Private secondary school</i> | 104,863 |
| Bilangan murid tadika, sekolah rendah dan menengah swasta, Sekolah Pendidikan Khas <i>Number of pupils in kindergarten, primary and secondary private school, Special Education School</i> | 740 |
| Bilangan murid tadika, sekolah rendah dan menengah swasta, Sekolah Antarabangsa <i>Number of pupils in kindergarten, primary and secondary private school, International School</i> | 74,268 |
| Bilangan murid tadika, sekolah rendah dan menengah swasta, Sekolah Ekspatriat <i>Number of pupils in kindergarten, primary and secondary private school, Expatriate School</i> | 2,800 |

Sumber:
Jabatan Kebajikan Masyarakat
Kementerian Pendidikan Malaysia
Source:
Department of Social Welfare
Ministry of Education Malaysia

Nota/ Note:
Seperti pada 30 Jun
As at 30 June

Jadual 33.0 : Statistik jenayah, Malaysia

Table 33.0 : Crime statistics, Malaysia

| | 2018 | 2019 | 2020 |
|--|---------------|---------------|---------------|
| Nisbah jenayah indeks <i>Crime index ratio</i> | 270 | 250 | 194 |
| Jenayah indeks <i>Crime index</i> | 88,662 | 83,456 | 65,623 |
| Jumlah jenayah kekerasan <i>Total violent crime</i> | 16,902 | 16,489 | 13,279 |
| Bunuh <i>Murder</i> | 323 | 310 | 253 |
| Rogol <i>Raped</i> | 1,648 | 1,738 | 1,582 |
| Samun ^a <i>Robbery</i> | 10,271 | 9,729 | 7,326 |
| Mencederakan <i>Injury</i> | 4,660 | 4,712 | 4,118 |
| Jumlah jenayah harta benda <i>Total property crime</i> | 71,760 | 66,967 | 52,344 |
| Pecah rumah dan curi <i>House break-in and theft</i> | 15,742 | 16,497 | 14,040 |
| Kecurian kenderaan <i>Vehicles theft</i> | | | |
| Lori/ Van <i>Lorry/ Van</i> | 1,761 | 1,549 | 921 |
| Kereta <i>Motorcar</i> | 7,413 | 6,817 | 4,599 |
| Motosikal/ Skuter <i>Motorcycle/ Scooter</i> | 26,779 | 22,501 | 16,059 |
| Curi/Ragut <i>Theft/ Snatch theft</i> | 138 | 19 | - |
| Kecurian lain <i>Other theft</i> | 19,927 | 19,584 | 16,725 |

Sumber: Polis Diraja Malaysia

Source: Royal Malaysia Police

Nota/ Notes:

^a **Termasuk samun berkawan bersenjata api, samun berkawan tidak bersenjata api, samun bersenjata api dan samun tidak bersenjata api**

Includes Gang robbery with firearms, Gang robbery without firearms, Robbery with firearms and Robbery without firearms

^b **Termasuk W.P. Labuan**

Includes W.P. Labuan

^c **Termasuk W.P. Putrajaya**

Includes W.P. Putrajaya

Jadual 34.0 : Bilangan kemalangan jalan raya, kecederaan dan kematian yang dilaporkan mengikut negeri, Malaysia

Table 34.0 : Number of road accidents, injuries and deaths reported by state, Malaysia

| Negeri State | Tahun Year | Kemalangan jalan raya Road accident | Kecederaan dan Kematian Injury and Death | | |
|-------------------|---------------|---|---|----------------------|-------------------|
| | | | Jumlah Total | Kecederaan Injury | Kematian Death |
| MALAYSIA | 2018 | 548,598 | 14,625 | 8,341 | 6,284 |
| | 2019 | 567,516 | 15,044 | 8,877 | 6,167 |
| | 2020 | 418,237 | 17,236 | 12,602 | 4,634 |
| Johor | 2018 | 78,812 | 1,551 | 574 | 977 |
| | 2019 | 82,502 | 1,609 | 569 | 1,040 |
| | 2020 | 58,207 | 1,735 | 1,038 | 697 |
| Kedah | 2018 | 23,239 | 1,306 | 797 | 509 |
| | 2019 | 24,867 | 1,445 | 999 | 446 |
| | 2020 | 19,651 | 1,517 | 1,163 | 354 |
| Kelantan | 2018 | 10,983 | 2,046 | 1,626 | 420 |
| | 2019 | 11,295 | 1,813 | 1,475 | 338 |
| | 2020 | 9,752 | 2,168 | 1,892 | 276 |
| Melaka | 2018 | 19,120 | 357 | 166 | 191 |
| | 2019 | 19,593 | 406 | 189 | 217 |
| | 2020 | 14,543 | 386 | 235 | 151 |
| Negeri Sembilan | 2018 | 25,123 | 1,158 | 796 | 362 |
| | 2019 | 25,838 | 1,313 | 976 | 337 |
| | 2020 | 19,905 | 1,800 | 1,565 | 235 |
| Pahang | 2018 | 20,641 | 815 | 330 | 485 |
| | 2019 | 21,196 | 867 | 413 | 454 |
| | 2020 | 17,000 | 805 | 449 | 356 |
| Pulau Pinang | 2018 | 45,734 | 611 | 221 | 390 |
| | 2019 | 47,198 | 544 | 152 | 392 |
| | 2020 | 35,234 | 531 | 244 | 287 |
| Perak | 2018 | 38,278 | 1,699 | 1,006 | 693 |
| | 2019 | 39,720 | 1,727 | 1,060 | 667 |
| | 2020 | 30,669 | 2,394 | 1,903 | 491 |
| Perlis | 2018 | 2,093 | 353 | 289 | 64 |
| | 2019 | 2,098 | 292 | 216 | 76 |
| | 2020 | 1,615 | 245 | 199 | 46 |
| Selangor | 2018 | 163,078 | 1,541 | 495 | 1,046 |
| | 2019 | 168,222 | 1,878 | 824 | 1,054 |
| | 2020 | 123,230 | 3,191 | 2,386 | 805 |
| Terengganu | 2018 | 10,607 | 660 | 385 | 275 |
| | 2019 | 11,355 | 734 | 457 | 277 |
| | 2020 | 9,152 | 622 | 384 | 238 |
| Sabah | 2018 | 17,401 | 962 | 664 | 298 |
| | 2019 | 17,902 | 916 | 632 | 284 |
| | 2020 | 12,498 | 582 | 368 | 214 |
| Sarawak | 2018 | 20,600 | 842 | 509 | 333 |
| | 2019 | 21,341 | 883 | 514 | 369 |
| | 2020 | 16,158 | 818 | 503 | 315 |
| W.P. Kuala Lumpur | 2018 | 70,468 | 664 | 442 | 222 |
| | 2019 | 71,917 | 539 | 339 | 200 |
| | 2020 | 48,796 | 389 | 233 | 156 |
| W.P. Labuan | 2018 | 605 | 43 | 31 | 12 |
| | 2019 | 618 | 41 | 34 | 7 |
| | 2020 | 408 | 23 | 17 | 6 |
| W.P. Putrajaya | 2018 | 1,816 | 17 | 10 | 7 |
| | 2019 | 1,854 | 37 | 28 | 9 |
| | 2020 | 1,419 | 30 | 23 | 7 |

Sumber: Jabatan Siasatan dan Penguatkuasaan Trafik,
Polis Diraja Malaysia

Source: Investigation and Enforcement of the Traffic Department
Royal Malaysia Police

Jadual 35.0: Peratusan capaian isi rumah terhadap perkhidmatan dan peralatan ICT mengikut strata, Malaysia, 2017 - 2020

Table 35.0: Percentage of households with access to ICT services and equipment by strata, Malaysia, 2017 - 2020

| Perkhidmatan dan peralatan ICT ICT services and equipment | (%) | | | | | | | | | | | |
|--|-----------------|-----------------|----------------------|-----------------|-----------------|----------------------|-----------------|-----------------|----------------------|-----------------|-----------------|----------------------|
| | 2017 | | | 2018 | | | 2019 | | | 2020 | | |
| | Jumlah Total | Bandar Urban | Luar bandar Rural | Jumlah Total | Bandar Urban | Luar bandar Rural | Jumlah Total | Bandar Urban | Luar bandar Rural | Jumlah Total | Bandar Urban | Luar bandar Rural |
| Telefon bimbit Mobile phone | 98.1 | 98.4 | 96.6 | 98.2 | 98.6 | 96.5 | 98.2 | 98.8 | 96.2 | 98.6 | 99.0 | 96.8 |
| Internet | 85.7 | 87.8 | 77.7 | 87.0 | 89.1 | 78.9 | 90.1 | 92.2 | 81.5 | 91.7 | 93.5 | 83.9 |
| Komputer Computer | 74.1 | 78.4 | 57.7 | 71.7 | 77.0 | 50.9 | 71.3 | 76.6 | 50.1 | 77.6 | 82.8 | 55.5 |
| Siaran TV berbayar Pay TV channel | 72.3 | 75.1 | 62.0 | 73.1 | 76.0 | 62.1 | 75.8 | 79.0 | 63.0 | 78.9 | 81.9 | 66.5 |
| Televisyen Television | 98.5 | 98.8 | 97.3 | 98.6 | 99.0 | 96.9 | 97.6 | 98.2 | 95.4 | 98.5 | 99.0 | 96.3 |
| Radio | 94.9 | 95.6 | 92.6 | 95.7 | 96.6 | 92.0 | 97.2 | 98.0 | 93.6 | 98.5 | 98.9 | 97.0 |
| Telefon talian tetap Fixed-line telephone | 28.6 | 32.3 | 14.6 | 26.5 | 29.9 | 13.2 | 23.5 | 26.3 | 12.1 | 22.4 | 25.5 | 9.2 |

Sumber: Jabatan Perangkaan Malaysia
Source: Department of Statistics Malaysia

Jadual 36.0 : Pendapatan, Perbelanjaan dan Kemiskinan Malaysia, 2019

Table 36.0 : Income, Expenditure and Poverty Malaysia, 2019

| | Pendapatan Income | | Perbelanjaan Expenditure | Kemiskinan Poverty | |
|---------------------|----------------------------|--------------------------------|--|--|--|
| | Purata Mean (RM) | Penengah Median (RM) | Penggunaan isi rumah bulanan purata Mean monthly households consumption (RM) | Insiden miskin mutlak Incidence of absolute poverty (%) | Pekali gini Gini coefficient (%) |
| MALAYSIA | 7,901 | 5,873 | 4,534 | 5.6 | 0.407 |
| Negeri/State | | | | | |
| Johor | 8,013 | 6,427 | 4,793 | 3.9 | 0.366 |
| Kedah | 5,522 | 4,325 | 3,359 | 8.8 | 0.354 |
| Kelantan | 4,874 | 3,563 | 3,223 | 12.4 | 0.378 |
| Melaka | 7,741 | 6,054 | 4,955 | 3.9 | 0.383 |
| Negeri Sembilan | 6,707 | 5,005 | 4,350 | 4.3 | 0.391 |
| Pahang | 5,667 | 4,440 | 3,652 | 4.3 | 0.330 |
| Pulau Pinang | 7,774 | 6,169 | 4,630 | 1.9 | 0.359 |
| Perak | 5,645 | 4,273 | 3,564 | 7.3 | 0.377 |
| Perlis | 5,476 | 4,594 | 3,468 | 3.9 | 0.334 |
| Selangor | 10,827 | 8,210 | 5,830 | 1.2 | 0.393 |
| Terengganu | 6,815 | 5,545 | 4,336 | 6.1 | 0.335 |
| Sabah | 5,745 | 4,235 | 2,792 | 19.5 | 0.397 |
| Sarawak | 5,959 | 4,544 | 3,448 | 9.0 | 0.387 |
| W.P. Kuala Lumpur | 13,257 | 10,549 | 6,913 | 0.2 | 0.350 |
| W.P. Labuan | 8,319 | 6,726 | 4,097 | 3.1 | 0.333 |
| W.P. Putrajaya | 12,840 | 9,983 | 7,980 | 0.4 | 0.361 |

Sumber: Jabatan Perangkaan Malaysia
Source: Department of Statistics Malaysia

Jadual 37.0 : Statistik terpilih Penggunaan Per Kapita (PCC), Kadar Sara Diri (SSR) dan Kadar Kebergantungan (IDR) Import item pertanian, Malaysia, 2020

Table 37.0 : Selected statistics on Per Capita Consumption (PCC), Self-Sufficiency Ratio (SSR) and Import Dependency Ratio (IDR) of agricultural items, Malaysia, 2020

| ITEM PERTANIAN TERPILIH SELECTED AGRICULTURAL ITEM | PCC (KG/ Tahun) PCC (KG/ Year) | SSR (%) | IDR (%) |
|--|-----------------------------------|---------|---------|
| Durian | 11.1 | 105.2 | 1.3 |
| Mangga/ Mango | 1.8 | 20.2 | 86.2 |
| Kelapa/ Coconut | 24.3 | 66.6 | 34.0 |
| Nanas/ Pineapple | 7.2 | 104.7 | 0.5 |
| Tembikai/ Watermelon | 2.8 | 139.4 | 7.7 |
| Cili/ Chilli* | 2.0 | 30.9 | 72.4 |
| Halia/ Ginger | 1.8 | 18.9 | 81.5 |
| Kobis bulat/ Round cabbage | 6.2 | 37.5 | 63.6 |
| Bayam/ Spinach | 2.0 | 112.0 | 1.3 |
| Timun/ Cucumber | 2.7 | 112.1 | 9.7 |
| Tomato | 4.2 | 123.7 | 1.0 |
| Sawi/ Mustard | 4.4 | 97.6 | 7.0 |
| Daging ayam/ itik/ Poultry meat | 47.4 | 98.2 | 4.2 |
| Telur ayam/ itik/ Chicken/ duck egg** | 20.7 | 113.5 | 0.004 |
| Daging kambing/ bebiri/ Mutton | 1.3 | 9.6 | 90.4 |
| Daging lembu/ kerbau/ Beef | 5.6 | 22.2 | 78.1 |
| Daging babi/ Pork | 17.5 | 94.9 | 5.8 |
| Susu segar (liter/tahun)/ Fresh milk (litre/year) | 2.0 | 65.5 | 53.5 |
| Udang/ Shrimp | 4.1 | 101.7 | 17.5 |
| Selayang / Sardine | 2.9 | 80.7 | 19.7 |

Sumber: Jabatan Perangkaan Malaysia
Source: Department of Statistics Malaysia

Nota/ Notes :

* Tidak termasuk cili padi
Not included hot chilli

** Satu biji telur bersamaan 60 gram
One piece egg equal to 60 grams

Nota tambahan/ Additional Notes :

PCC merujuk kepada amaun penggunaan makanan oleh setiap penduduk dalam setahun.
PCC refers to the amount of food consumed by each person per year.

SSR yang mencapai 100.0 peratus atau lebih menunjukkan bekalan atau pengeluaran bagi sesuatu komoditi pertanian adalah mencukupi untuk memenuhi keperluan dalam negara, dan sebaliknya.
The SSR which obtained 100.0 per cent or more indicates the supply or production of agricultural commodities is sufficient to meet the country's demands and vice versa.

IDR menerangkan kebergantungan sesebuah negara kepada import komoditi pertanian dalam memenuhi keperluan domestik. Semakin tinggi IDR menunjukkan semakin banyak bekalan komoditi pertanian yang diimport.
IDR explains a country's dependence on imports of agricultural commodities to meet domestic needs. The higher IDR shows the more supply of agricultural commodities to be imported.

Jadual 37.1 : Statistik terpilih Penggunaan Per Kapita item pertanian mengikut negeri, Malaysia, 2020

Table 37.1 : Selected statistics on Per Capita Consumption of agricultural item by state, Malaysia, 2020

| Daerah District | ITEM PERTANIAN TERPILIH SELECTED AGRICULTURAL ITEM | | | | | | | |
|--------------------|---|-----------------|--------------------|------------------|---------------------------------|-------------------|------------|-----------------|
| | Durian | Mangga Mango | Nanas Pineapple | Cili* Chilli* | Kobis bulat Round cabbage | Timun Cucumber | Tomato | Sawi Mustard |
| Malaysia | 11.1 | 1.8 | 7.2 | 2.0 | 6.2 | 2.7 | 4.2 | 4.4 |
| Johor | 6.7 | 1.2 | 7.8 | 3.7 | 4.4 | 2.2 | 3.3 | 3.7 |
| Kedah | 9.7 | 1.3 | 7.0 | 2.5 | 5.2 | 2.8 | 3.3 | 5.3 |
| Kelantan | 12.0 | 4.7 | 8.9 | 1.1 | 7.5 | 3.5 | 2.4 | 5.4 |
| Melaka | 10.9 | 1.9 | 9.9 | 1.8 | 6.5 | 2.8 | 3.2 | 4.0 |
| Negeri Sembilan | 9.2 | 1.8 | 6.8 | 2.2 | 5.0 | 2.3 | 3.2 | 4.1 |
| Pahang | 6.9 | 3.0 | 7.6 | 1.2 | 4.7 | 3.5 | 2.8 | 3.0 |
| Pulau Pinang | 11.0 | 0.9 | 7.8 | 2.1 | 4.3 | 2.3 | 5.1 | 5.3 |
| Perak | 15.1 | 1.7 | 7.2 | 2.3 | 6.4 | 2.3 | 4.0 | 4.3 |
| Perlis | 19.7 | 2.1 | 8.3 | 2.0 | 8.1 | 2.3 | 2.2 | 4.6 |
| Selangor | 9.2 | 2.1 | 7.4 | 2.6 | 8.2 | 2.9 | 9.2 | 5.5 |
| Terengganu | 11.9 | 3.9 | 13.6 | 2.2 | 5.8 | 5.0 | 3.1 | 3.9 |
| Sabah | 9.5 | 0.8 | 2.2 | 0.4 | 6.4 | 2.1 | 1.3 | 3.9 |
| Sarawak | 18.5 | 0.6 | 6.9 | 0.8 | 5.4 | 2.4 | 1.0 | 2.6 |
| W.P. Kuala Lumpur | 15.0 | 2.5 | 6.5 | 2.3 | 6.3 | 2.4 | 4.1 | 4.2 |
| W.P. Labuan | 3.2 | 0.4 | 10.5 | 0.3 | 6.5 | 1.2 | 1.5 | 3.6 |
| W.P. Putrajaya | 8.5 | 1.4 | 10.7 | 2.0 | 4.2 | 1.2 | 2.0 | 1.5 |

Sumber: Jabatan Perangkaan Malaysia
Source: Department of Statistics Malaysia

Nota/ Notes :

* Tidak termasuk cili padi

Not included hot chilli

Penggunaan Per Kapita 2020 dikira menggunakan proksi data Survei Pendapatan, Perbelanjaan Isi Rumah dan Kemudahan Asas (HIES/BA) 2019, manakala maklumat lain adalah menggunakan data 2020

Per Capita Consumption 2020 is calculated based on proxy of Household Income, Expenditure and Basic Amenities (HIES/BA) Survey 2019 data, while other informations were based on 2020 data

Jadual 38.0: Purata suhu, Malaysia, (°C)

Table 38.0: Mean temperature, Malaysia, (°C)

| STESEN METEOROLOGI TERPILIH (KETINGGIAN DARI PURATA PARAS LAUT DALAM METER) | | Daerah | Tahun | 2016 | 2017 | 2018 | 2019 | 2020 |
|--|-------------------|------------------------|--------------|------|------|------|------|------|
| <i>SELECTED METEOROLOGICAL STATION (HEIGHT ABOVE MEAN SEA LEVEL IN METRES)</i> | | <i>District</i> | <i>Year</i> | | | | | |
| Johor | | | | | | | | |
| Batu Pahat (6.3 m) | Batu Pahat | Min. | 24.6 | 24.4 | 24.0 | 24.1 | 24.4 | |
| | | Maks. Max . | 32.7 | 31.9 | 31.9 | 32.5 | 32.4 | |
| Kluang (88.1 m) | Kluang | Min. | 24.3 | 23.8 | 23.9 | 23.9 | 24.1 | |
| | | Maks. Max . | 32.7 | 31.8 | 31.9 | 32.3 | 31.9 | |
| Mersing (43.6 m) | Mersing | Min. | 24.8 | 23.9 | 23.7 | 24.1 | 24.2 | |
| | | Maks. Max . | 33.1 | 32.1 | 31.6 | 32.5 | 31.6 | |
| Senai (37.8 m) | Senai | Min. | 24.4 | 24.0 | 23.7 | 24.0 | 24.2 | |
| | | Maks. Max . | 32.9 | 32.1 | 32.1 | 32.7 | 32.4 | |
| Kedah | | | | | | | | |
| Alor Setar (3.9 m) | Alor Setar | Min. | 24.8 | 24.2 | 24.4 | 24.5 | 24.3 | |
| | | Maks. Max . | 33.3 | 32.2 | 32.9 | 33.3 | 33.0 | |
| Pulau Langkawi (6.4 m) | Langkawi | Min. | 25.8 | 25.0 | 25.3 | 25.8 | 25.7 | |
| | | Maks. Max . | 32.5 | 31.4 | 32.0 | 32.5 | 32.5 | |
| Kelantan | | | | | | | | |
| Gong Kedak (6.0 m) | Pasir Puteh | Min. | n.a | n.a | n.a | 24.2 | 24.2 | |
| | | Maks. Max . | n.a | n.a | n.a | 32.0 | 31.5 | |
| Kota Bharu (4.4 m) | Kota Bharu | Min. | 24.8 | 24.3 | 24.4 | 24.5 | 24.6 | |
| | | Maks. Max . | 31.9 | 30.9 | 31.2 | 31.9 | 31.6 | |
| Kuala Krai (34.9 m) | Kuala Krai | Min. | 23.6 | 23.7 | 23.4 | 23.2 | 23.5 | |
| | | Maks. Max . | 33.5 | 32.5 | 33.0 | 33.0 | 32.9 | |
| Melaka | | | | | | | | |
| Melaka (8.5 m) | Melaka Tengah | Min. | 25.0 | 21.6 | 24.2 | 24.5 | 24.0 | |
| | | Maks. Max . | 32.7 | 31.7 | 31.8 | 32.5 | 32.3 | |
| Negeri Sembilan | | | | | | | | |
| Kuala Pilah (144.0 m) | Kuala Pilah | Min. | n.a | n.a | n.a | 23.1 | 23.9 | |
| | | Maks. Max . | n.a | n.a | n.a | 32.2 | 31.9 | |
| Pahang | | | | | | | | |
| Batu Embun, Jerantut (59.5 m) | Jerantut | Min. | 23.8 | 23.8 | 23.3 | 23.4 | 23.6 | |
| | | Maks. Max . | 34.2 | 32.9 | 33.0 | 33.5 | 33.0 | |
| Cameron Highlands ¹ (1,545.0 m) | Cameron Highlands | Min. | 16.2 | 16.1 | 15.9 | 15.7 | 15.9 | |
| | | Maks. Max . | 23.1 | 22.6 | 22.6 | 22.6 | 22.7 | |

Jadual 38.0: Purata suhu, Malaysia, (°C) (samb.)

Table 38.0: Mean temperature, Malaysia, (°C) (cont'd)

| STESEN METEOROLOGI TERPILIH (KETINGGIAN DARI PURATA PARAS LAUT DALAM METER) | | Daerah | Tahun | 2016 | 2017 | 2018 | 2019 | 2020 |
|--|----------------|------------------------|--------------|------|------|------|------|------|
| <i>SELECTED METEOROLOGICAL STATION (HEIGHT ABOVE MEAN SEA LEVEL IN METRES)</i> | | <i>District</i> | <i>Year</i> | | | | | |
| Pahang | | | | | | | | |
| Kuantan (15.2 m) | Kuantan | Min. | 24.2 | 23.9 | 23.8 | 23.8 | 24.1 | |
| | | Maks. Max . | 32.6 | 31.9 | 32.1 | 32.5 | 32.3 | |
| Muadzam Shah (33.3 m) | Rompin | Min. | 24.2 | 23.8 | 23.5 | 23.5 | 23.7 | |
| | | Maks. Max . | 33.2 | 32.5 | 32.6 | 33.0 | 32.4 | |
| Temerloh (39.1 m) | Temerloh | Min. | 23.7 | 24.4 | 23.6 | 23.8 | 24.0 | |
| | | Maks. Max . | 34.1 | 32.9 | 33.4 | 33.9 | 33.4 | |
| Perak | | | | | | | | |
| Ipoh (40.1 m) | Kinta | Min. | 24.6 | 24.1 | 23.8 | 24.3 | 24.3 | |
| | | Maks. Max . | 33.9 | 32.7 | 32.7 | 33.4 | 33.0 | |
| Lubok Merbau, Kuala Kangsar (77.5 m) | Kuala Kangsar | Min. | 23.9 | 24.1 | 23.6 | 23.9 | 24.0 | |
| | | Maks. Max . | 33.9 | 32.9 | 33.1 | 33.6 | 33.3 | |
| Sitiawan (6.8 m) | Manjung | Min. | 24.7 | 23.6 | 24.3 | 24.4 | 24.5 | |
| | | Maks. Max . | 32.9 | 31.9 | 32.4 | 33.1 | 32.6 | |
| Perlis | | | | | | | | |
| Chuping (21.7 m) | Kangar | Min. | 24.8 | 25.2 | 24.5 | 24.2 | 24.3 | |
| | | Maks. Max . | 33.7 | 32.5 | 33.4 | 33.4 | 33.2 | |
| Pulau Pinang | | | | | | | | |
| Bayan Lepas (2.5 m) | Barat Daya | Min. | 24.9 | 25.0 | 25.1 | 25.5 | 25.4 | |
| | | Maks. Max . | 32.0 | 31.9 | 32.2 | 32.7 | 32.2 | |
| Butterworth (3.3 m) | Seberang Perai | Min. | 24.8 | 25.1 | 24.6 | 24.7 | 24.8 | |
| | | Maks. Max . | 32.1 | 32.1 | 31.9 | 32.4 | 32.1 | |
| Sabah | | | | | | | | |
| Keningau (319.0 m) | Keningau | Min. | n.a | n.a | n.a | 22.2 | 22.6 | |
| | | Maks. Max . | n.a | n.a | n.a | 32.6 | 32.0 | |
| Kota Kinabalu (2.1 m) | Kota Kinabalu | Min. | 24.8 | 24.3 | 24.4 | 24.5 | 24.3 | |
| | | Maks. Max . | 33.2 | 32.1 | 32.9 | 32.8 | 32.2 | |
| Kudat (3.5 m) | Kudat | Min. | 24.8 | 24.3 | 24.6 | 24.4 | 24.6 | |
| | | Maks. Max . | 31.6 | 30.7 | 31.2 | 31.2 | 31.0 | |
| Ranau (501.0 m) | Ranau | Min. | n.a. | n.a. | n.a. | 20.6 | 20.9 | |
| | | Maks. Max . | n.a. | n.a. | n.a. | 30.3 | 30.1 | |
| Sandakan (12.1 m) | Sandakan | Min. | 25.1 | 24.6 | 24.7 | 24.5 | 24.9 | |
| | | Maks. Max . | 32.2 | 30.7 | 31.8 | 31.7 | 31.4 | |

Jadual 38.0: Purata suhu, Malaysia, (°C) (samb.)

Table 38.0: Mean temperature, Malaysia, (°C) (cont'd)

| STESEN METEOROLOGI TERPILIH (KETINGGIAN DARI PURATA PARAS LAUT DALAM METER) | | Daerah | Tahun | 2016 | 2017 | 2018 | 2019 | 2020 |
|--|------------------|------------------------|--------------|------|------|------|------|------|
| <i>SELECTED METEOROLOGICAL STATION (HEIGHT ABOVE MEAN SEA LEVEL IN METRES)</i> | | <i>District</i> | <i>Year</i> | | | | | |
| Sabah | | | | | | | | |
| Tawau (17.5 m) | Tawau | Min. | 23.8 | 23.9 | 23.7 | 23.7 | 23.8 | |
| | | Maks. Max . | 31.8 | 31.5 | 31.8 | 32.1 | 31.8 | |
| Sarawak | | | | | | | | |
| Bintulu (24.3 m) | Bintulu | Min. | 24.2 | 23.8 | 23.8 | 24.0 | 24.2 | |
| | | Maks. Max . | 31.9 | 31.7 | 31.7 | 32.0 | 31.8 | |
| Kapit (35.0 m) | Kapit | Min. | n.a | n.a | n.a | 24.2 | 24.3 | |
| | | Maks. Max . | n.a | n.a | n.a | 33.4 | 32.9 | |
| Kuching (20.9 m) | Kuching | Min. | 24.0 | 23.8 | 23.8 | 24.1 | 24.0 | |
| | | Maks. Max . | 32.5 | 32.3 | 32.3 | 32.5 | 32.0 | |
| Limbang (3.6 m) | Limbang | Min. | n.a. | n.a. | n.a. | 23.7 | 23.8 | |
| | | Maks. Max . | n.a. | n.a. | n.a. | 33.3 | 32.9 | |
| Miri (17.0 m) | Miri | Min. | 24.7 | 24.2 | 23.9 | 24.0 | 24.3 | |
| | | Maks. Max . | 31.7 | 31.3 | 31.4 | 31.7 | 31.6 | |
| Sibu (30.9 m) | Sibu | Min. | 24.1 | 23.6 | 23.5 | 23.7 | 23.8 | |
| | | Maks. Max . | 32.6 | 32.3 | 32.4 | 32.6 | 32.3 | |
| Mulu (26.2 m) | Miri | Min. | n.a | n.a | n.a | 23.3 | 23.5 | |
| | | Maks. Max . | n.a | n.a | n.a | 33.5 | 32.9 | |
| Sri Aman (9.6 m) | Sri Aman | Min. | 23.6 | 23.4 | 23.2 | 23.4 | 23.6 | |
| | | Maks. Max . | 32.9 | 32.7 | 32.7 | 33.2 | 32.4 | |
| Selangor | | | | | | | | |
| KLIA Sepang (16.1 m) | Sepang | Min. | 24.7 | 23.4 | 24.6 | 24.8 | 24.8 | |
| | | Maks. Max . | 32.5 | 32.0 | 32.4 | 32.9 | 32.5 | |
| Petaling Jaya (58.6 m) | Petaling | Min. | 25.8 | 25.3 | 25.2 | 25.5 | 25.5 | |
| | | Maks. Max . | 33.6 | 32.8 | 33.0 | 33.5 | 33.3 | |
| Subang (16.6 m) | Petaling | Min. | 25.1 | 24.8 | 24.5 | 24.9 | 25.5 | |
| | | Maks. Max . | 33.7 | 32.7 | 32.8 | 33.6 | 33.5 | |
| Terengganu | | | | | | | | |
| Kerteh (3.7 m) | Kemaman | Min. | n.a | n.a | n.a | 23.9 | 24.1 | |
| | | Maks. Max . | n.a | n.a | n.a | 31.4 | 31.3 | |
| Kuala Terengganu (5.2 m) | Kuala Terengganu | Min. | 24.9 | 24.5 | 24.6 | 24.8 | 24.9 | |
| | | Maks. Max . | 31.9 | 31.4 | 31.5 | 31.9 | 31.5 | |

Jadual 38.0: Purata suhu, Malaysia, (°C) (samb.)

Table 38.0: Mean temperature, Malaysia, (°C) (cont'd)

| STESEN METEOROLOGI TERPILIH (KETINGGIAN DARI PURATA PARAS LAUT DALAM METER) | | Daerah <i>District</i> | Tahun <i>Year</i> | 2016 | 2017 | 2018 | 2019 | 2020 |
|--|--------|----------------------------------|-----------------------------|------|------|------|------|------|
| <i>SELECTED METEOROLOGICAL STATION (HEIGHT ABOVE MEAN SEA LEVEL IN METRES)</i> | | | | | | | | |
| W.P. Labuan | | | | | | | | |
| Labuan (27.9 m) | Labuan | Min. | 25.5 | 24.9 | 24.7 | 25.2 | 25.0 | |
| | | Maks. Max . | 31.9 | 31.0 | 31.1 | 31.7 | 31.4 | |

Sumber: Jabatan Meteorologi Malaysia
Source: Malaysia Meteorological Department

Nota/ Notes :¹Stesen bukit/ Hill station

Def: nilai detektif/ Detective value

Pembolehbah adalah menggambarkan data dalam lingkungan radius 15 kilometer daripada stesen dan bukan mewakili keseluruhan Parlimen*The variables are reflective of data within 15 kilometer radius of the station and are not representative of the entire Parliament*

Jadual 39.0: Volum hujan, Malaysia
 Table 39.0: Rainfall volume, Malaysia

| STESEN METEOROLOGI TERPILIH (KETINGGIAN DARI PURATA PARAS LAUT DALAM METER) | | Daerah District | Tahun Year | 2016 | 2017 | 2018 | 2019 | 2020 |
|--|---------------|----------------------------------|-----------------------|---------|---------|---------|---------|------|
| <i>SELECTED METEOROLOGICAL STATION (HEIGHT ABOVE MEAN SEA LEVEL IN METRES)</i> | | | | | | | | |
| Johor | | | | | | | | |
| Batu Pahat (6.3 m) | Batu Pahat | Jumlah (mm) Total | 1,848.6 | 2,118.2 | 2,253.2 | 1,980.1 | 2,089.6 | |
| | | Bil. Hari No. of days | 179 | 204 | 186 | 144 | 197 | |
| Kluang (88.1 m) | Kluang | Jumlah (mm) Total | 1,633.8 | 2,277.6 | 2,090.5 | 2,130.2 | 2,574.8 | |
| | | Bil. Hari No. of days | 173 | 198 | 178 | 167 | 196 | |
| Mersing (43.6 m) | Mersing | Jumlah (mm) Total | 1,589.0 | 2,190.0 | 2,688.2 | 2,254.8 | 2,392.8 | |
| | | Bil. Hari No. of days | 148 | 168 | 176 | 160 | 177 | |
| Senai (37.8 m) | Senai | Jumlah (mm) Total | 1,926.6 | 2,926.7 | 2,034.2 | 2,333.0 | 2,778.0 | |
| | | Bil. Hari No. of days | 194 | 221 | 192 | 161 | 208 | |
| Kedah | | | | | | | | |
| Alor Setar (3.9 m) | Alor Setar | Jumlah (mm) Total | 1,904.4 | 2,763.2 | 2,080.8 | 2,181.6 | 2,408.4 | |
| | | Bil. Hari No. of days | 149 | 188 | 176 | 160 | 195 | |
| Pulau Langkawi (6.4 m) | Langkawi | Jumlah (mm) Total | 1,832.2 | 2,884.8 | 2,323.6 | 2,412.3 | 2,731.6 | |
| | | Bil. Hari No. of days | 150 | 190 | 168 | 155 | 189 | |
| Kelantan | | | | | | | | |
| Gong Kedak (6.0 m) | Pasir Puteh | Jumlah (mm) Total | n.a | n.a | n.a | 1,157.4 | 3,808.0 | |
| | | Bil. Hari No. of days | n.a | n.a | n.a | 164 | 175 | |
| Kota Bharu (4.4 m) | Kota Bharu | Jumlah (mm) Total | 2,652.8 | 3,380.0 | 2,887.0 | 1,803.2 | 2,984.8 | |
| | | Bil. Hari No. of days | 151 | 173 | 157 | 149 | 165 | |
| Kuala Krai (34.9 m) | Kuala Krai | Jumlah (mm) Total | 2,288.4 | 3,457.4 | 2,297.2 | 2,313.6 | 2,776.4 | |
| | | Bil. Hari No. of days | 170 | 207 | 171 | 180 | 190 | |
| Melaka | | | | | | | | |
| Melaka (8.5 m) | Melaka Tengah | Jumlah (mm) Total | 2,207.2 | 2,336.9 | 2,249.4 | 1,616.8 | 1,712.2 | |
| | | Bil. Hari No. of days | 171 | 203 | 186 | 129 | 160 | |
| Negeri Sembilan | | | | | | | | |
| Kuala Pilah (144.0 m) | Kuala Pilah | Jumlah (mm) Total | n.a | n.a | n.a | 607.0 | 1,871.0 | |
| | | Bil. Hari No. of days | n.a | n.a | n.a | 137 | 177 | |
| Pahang | | | | | | | | |
| Batu Embun, Jerantut (59.5 m) | Jerantut | Jumlah (mm) Total | 2,028.8 | 2,225.2 | 2,546.3 | 1,401.0 | 1,997.0 | |
| | | Bil. Hari No. of days | 169 | 157 | 190 | 163 | 188 | |

Jadual 39.0: Volum hujan, Malaysia (samb.)

Table 39.0: Rainfall volume, Malaysia (cont'd)

| STESEN METEOROLOGI TERPILIH (KETINGGIAN DARI PURATA PARAS LAUT DALAM METER) | | Daerah | Tahun | 2016 | 2017 | 2018 | 2019 | 2020 |
|--|----------------------|--------------------|--------------|---------|---------|---------|---------|------|
| <i>SELECTED METEOROLOGICAL STATION (HEIGHT ABOVE MEAN SEA LEVEL IN METRES)</i> | | <i>District</i> | <i>Year</i> | | | | | |
| Pahang | | | | | | | | |
| Cameron Highlands ¹ (1,545.0 m) | Cameron Highlands | Jumlah (mm) | 2,266.9 | 3,023.4 | 2,613.5 | 2,032.7 | 2,875.0 | |
| | | <i>Total</i> | | | | | | |
| Kuantan (15.2 m) | Kuantan | Bil. Hari | 224 | 278 | 255 | 224 | 257 | |
| | | <i>No. of days</i> | | | | | | |
| Muadzam Shah (33.3 m) | Rompin | Jumlah (mm) | 2,211.8 | 2,957.4 | 2,743.9 | 1,970.4 | 2,409.2 | |
| | | <i>Total</i> | | | | | | |
| Temerloh (39.1 m) | Temerloh | Bil. Hari | 186 | 202 | 173 | 155 | 180 | |
| | | <i>No. of days</i> | | | | | | |
| | | Jumlah (mm) | 1,787.3 | 2,847.9 | 2,327.5 | 1,843.8 | 1,995.0 | |
| | | <i>Total</i> | | | | | | |
| | | Bil. Hari | 154 | 178 | 152 | 156 | 171 | |
| | | <i>No. of days</i> | | | | | | |
| | | Jumlah (mm) | 1,397.8 | 2,915.0 | 1,801.6 | 1,440.2 | 2,034.4 | |
| | | <i>Total</i> | | | | | | |
| | | Bil. Hari | 151 | 194 | 171 | 139 | 172 | |
| | | <i>No. of days</i> | | | | | | |
| Perak | | | | | | | | |
| Ipoh (40.1 m) | Kinta | Jumlah (mm) | 1,954.5 | 3,299.9 | 3,132.5 | 2,806.4 | 3,269.4 | |
| | | <i>Total</i> | | | | | | |
| Lubok Merbau, Kuala Kangsar (77.5 m) | Kuala Kangsar | Bil. Hari | 180 | 222 | 225 | 197 | 210 | |
| | | <i>No. of days</i> | | | | | | |
| Sitiawan (6.8 m) | Manjung | Jumlah (mm) | 1,853.6 | 1,955.4 | 2,176.0 | 1,525.1 | 2,053.1 | |
| | | <i>Total</i> | | | | | | |
| | | Bil. Hari | 173 | 189 | 204 | 177 | 213 | |
| | | <i>No. of days</i> | | | | | | |
| | | Jumlah (mm) | 1,569.6 | 1,957.4 | 1,937.5 | 1,920.0 | 2,115.0 | |
| | | <i>Total</i> | | | | | | |
| | | Bil. Hari | 152 | 176 | 180 | 161 | 186 | |
| | | <i>No. of days</i> | | | | | | |
| Perlis | | | | | | | | |
| Chuping (21.7 m) | Kangar | Jumlah (mm) | 1,563.3 | 2,313.4 | 1,839.6 | 1,553.8 | 2,195.0 | |
| | | <i>Total</i> | | | | | | |
| | | Bil. Hari | 140 | 173 | 171 | 151 | 172 | |
| | | <i>No. of days</i> | | | | | | |
| Pulau Pinang | | | | | | | | |
| Bayan Lepas (2.5 m) | Barat Daya | Jumlah (mm) | 2,172.0 | 2,725.2 | 2,478.0 | 1,740.2 | 1,831.2 | |
| | | <i>Total</i> | | | | | | |
| Butterworth (3.3 m) | Seberang Perai | Bil. Hari | 159 | 183 | 189 | 153 | 167 | |
| | | <i>No. of days</i> | | | | | | |
| | | Jumlah (mm) | 2,560.0 | 2,540.8 | 2,271.4 | 2,158.9 | 2,160.8 | |
| | | <i>Total</i> | | | | | | |
| | | Bil. Hari | 178 | 171 | 190 | 158 | 187 | |
| | | <i>No. of days</i> | | | | | | |
| Sabah | | | | | | | | |
| Keningau (319.0 m) | Keningau | Jumlah (mm) | n.a | n.a | n.a | 612.0 | 1,691.8 | |
| | | <i>Total</i> | | | | | | |
| Kota Kinabalu (2.1 m) | Kota Kinabalu | Bil. Hari | n.a | n.a | n.a | 167 | 189 | |
| | | <i>No. of days</i> | | | | | | |
| Kudat (3.5 m) | Kudat | Jumlah (mm) | 2,087.0 | 3,144.7 | 2,326.8 | 2,535.2 | 3,456.6 | |
| | | <i>Total</i> | | | | | | |
| | | Bil. Hari | 157 | 205 | 189 | 152 | 208 | |
| | | <i>No. of days</i> | | | | | | |
| | | Jumlah (mm) | 2,107.4 | 3,467.2 | 2,328.3 | 1,977.5 | 2,238.4 | |
| | | <i>Total</i> | | | | | | |
| | | Bil. Hari | 145 | 204 | 170 | 141 | 165 | |
| | | <i>No. of days</i> | | | | | | |

Jadual 39.0: Volum hujan, Malaysia (samb.)

Table 39.0: Rainfall volume, Malaysia (cont'd)

| STESEN METEOROLOGI TERPILIH (KETINGGIAN DARI PURATA PARAS LAUT DALAM METER) | | Daerah <i>District</i> | Tahun <i>Year</i> | 2016 | 2017 | 2018 | 2019 | 2020 |
|--|----------|--|-----------------------------|---------|---------|---------|---------|------|
| <i>SELECTED METEOROLOGICAL STATION (HEIGHT ABOVE MEAN SEA LEVEL IN METRES)</i> | | | | | | | | |
| Sabah | | | | | | | | |
| Ranau (501.0 m) | Ranau | Jumlah (mm) <i>Total</i> | n.a | n.a | n.a | 870.6 | 2,521.4 | |
| | | Bil. Hari <i>No. of days</i> | n.a | n.a | n.a | 203 | 227 | |
| Sandakan (12.1 m) | Sandakan | Jumlah (mm) <i>Total</i> | 2,875.1 | 4,177.6 | 3,114.4 | 2,912.7 | 2,380.3 | |
| | | Bil. Hari <i>No. of days</i> | 178 | 221 | 203 | 163 | 168 | |
| Tawau (17.5 m) | Tawau | Jumlah (mm) <i>Total</i> | 1,868.1 | 2,187.6 | 2,279.4 | 1,590.4 | 1,947.8 | |
| | | Bil. Hari <i>No. of days</i> | 174 | 198 | 189 | 148 | 185 | |
| Sarawak | | | | | | | | |
| Bintulu (24.3 m) | Bintulu | Jumlah (mm) <i>Total</i> | 3,214.6 | 3,810.6 | 4,581.8 | 3,316.6 | 4,248.0 | |
| | | Bil. Hari <i>No. of days</i> | 221 | 235 | 235 | 197 | 242 | |
| Kapit (35.0 m) | Kapit | Jumlah (mm) <i>Total</i> | n.a | n.a | n.a | 1,104.0 | 4,751.6 | |
| | | Bil. Hari <i>No. of days</i> | n.a | n.a | n.a | 220 | 292 | |
| Kuching (20.9 m) | Kuching | Jumlah (mm) <i>Total</i> | 5,423.0 | 3,823.2 | 3,864.6 | 3,307.5 | 4,079.6 | |
| | | Bil. Hari <i>No. of days</i> | 265 | 252 | 249 | 235 | 258 | |
| Limbang (3.6 m) | Limbang | Jumlah (mm) <i>Total</i> | n.a | n.a | n.a | 1,121.0 | 3,328.0 | |
| | | Bil. Hari <i>No. of days</i> | n.a | n.a | n.a | 188 | 226 | |
| Miri (17.0 m) | Miri | Jumlah (mm) <i>Total</i> | 2,073.0 | 3,139.6 | 3,382.6 | 2,288.6 | 3,344.2 | |
| | | Bil. Hari <i>No. of days</i> | 169 | 199 | 194 | 160 | 209 | |
| Sibu (30.9 m) | Sibu | Jumlah (mm) <i>Total</i> | 5,014.8 | 4,751.0 | 3,648.8 | 3,012.8 | 3,275.4 | |
| | | Bil. Hari <i>No. of days</i> | 240 | 247 | 229 | 213 | 258 | |
| Mulu (26.2 m) | Miri | Jumlah (mm) <i>Total</i> | n.a | n.a | n.a | 1,556.2 | 5,320.8 | |
| | | Bil. Hari <i>No. of days</i> | n.a | n.a | n.a | 241 | 263 | |
| Sri Aman (9.6 m) | Sri Aman | Jumlah (mm) <i>Total</i> | 3,112.8 | 3,660.6 | 4,114.8 | 2,812.2 | 3,343.2 | |
| | | Bil. Hari <i>No. of days</i> | 240 | 247 | 219 | 195 | 242 | |
| Selangor | | | | | | | | |
| KLIA Sepang (16.1 m) | Sepang | Jumlah (mm) <i>Total</i> | 1,731.6 | 2,269.6 | 2,564.6 | 1,875.7 | 2,364.6 | |
| | | Bil. Hari <i>No. of days</i> | 164 | 201 | 199 | 154 | 179 | |
| Petaling Jaya (58.6 m) | Petaling | Jumlah (mm) <i>Total</i> | 3,420.4 | 2,536.6 | 3,851.5 | 3,673.2 | 3,817.0 | |
| | | Bil. Hari <i>No. of days</i> | 190 | 208 | 223 | 214 | 212 | |
| Subang (16.6 m) | Petaling | Jumlah (mm) <i>Total</i> | 2,635.8 | 2,632.8 | 3,535.4 | 3,138.6 | 3,236.0 | |
| | | Bil. Hari <i>No. of days</i> | 189 | 206 | 221 | 200 | 206 | |

Jadual 39.0: Volum hujan, Malaysia (samb.)
 Table 39.0: Rainfall volume, Malaysia (cont'd)

| STESEN METEOROLOGI TERPILIH (KETINGGIAN DARI PURATA PARAS LAUT DALAM METER) | | Daerah <i>District</i> | Tahun <i>Year</i> | 2016 | 2017 | 2018 | 2019 | 2020 |
|--|---------------------|--|-----------------------------|---------|---------|---------|---------|------|
| <i>SELECTED METEOROLOGICAL STATION (HEIGHT ABOVE MEAN SEA LEVEL IN METRES)</i> | | | | | | | | |
| Terengganu | | | | | | | | |
| Kerteh (3.7 m) | Kemaman | Jumlah (mm) <i>Total</i> | n.a | n.a | n.a | 1,148.0 | 3,531.0 | |
| | | Bil. Hari <i>No. of days</i> | n.a | n.a | n.a | 75 | 184 | |
| Kuala Terengganu (5.2 m) | Kuala Terengganu | Jumlah (mm) <i>Total</i> | 2,946.4 | 3,074.4 | 2,646.0 | 2,059.0 | 2,946.6 | |
| | | Bil. Hari <i>No. of days</i> | 171 | 176 | 171 | 148 | 171 | |
| WP Labuan | | | | | | | | |
| Labuan (27.9 m) | Labuan | Jumlah (mm) <i>Total</i> | 3,117.5 | 4,938.9 | 3,033.2 | 3,433.6 | 4,301.3 | |
| | | Bil. Hari <i>No. of days</i> | 174 | 211 | 207 | 180 | 203 | |

Sumber: Jabatan Meteorologi Malaysia
 Source: Malaysia Meteorological Department

Nota/ Notes:

¹Stesen bukit/ Hill station

Def: nilai detektif/ Detective value

Pembolehubah adalah menggambarkan data dalam lingkungan radius 15 kilometer daripada stesen dan bukan mewakili keseluruhan Parlimen

The variables are reflective of data within 15 kilometer radius of the station and are not representative of the entire Parliament

Jadual 40.0: Purata kelembapan relatif Malaysia

Table 40.0: Mean relative humidity, Malaysia

| STESEN METEOROLOGI TERPILIH (KETINGGIAN DARI PURATA PARAS LAUT DALAM METER) | | Tahun | | | | | % |
|---|--------------------|-------|------|------|------|------|---|
| | | Year | | | | | |
| SELECTED METEOROLOGICAL STATION (HEIGHT ABOVE MEAN SEA LEVEL IN METRES) | Daerah District | 2016 | 2017 | 2018 | 2019 | 2020 | |
| Johor | | | | | | | |
| Batu Pahat (6.3 m) | Batu Pahat | 84.6 | 84.9 | 84.0 | 80.2 | 82.3 | |
| Kluang (88.1 m) | Kluang | 83.4 | 85.3 | 82.1 | 79.9 | 82.8 | |
| Mersing (43.6 m) | Mersing | 82.6 | 86.4 | 84.4 | Def. | 78.3 | |
| Senai (37.8 m) | Senai | 85.6 | 86.8 | 86.8 | 84.9 | 84.0 | |
| Kedah | | | | | | | |
| Alor Setar (3.9 m) | Alor Setar | 81.1 | 84.0 | 83.4 | 82.4 | 83.6 | |
| Pulau Langkawi (6.4 m) | Langkawi | 77.4 | 81.6 | 77.4 | 78.7 | 80.9 | |
| Kelantan | | | | | | | |
| Gong Kedak (6.0 m) | Pasir Puteh | n.a | n.a | n.a | 80.4 | 82.4 | |
| Kota Bharu (4.4 m) | Kota Bharu | 78.7 | 82.4 | 82.1 | 79.7 | 81.1 | |
| Kuala Krai (34.9 m) | Kuala Krai | 85.2 | 89.0 | 85.7 | Def. | 83.4 | |
| Melaka | | | | | | | |
| Melaka (8.5 m) | Melaka Tengah | 79.4 | 81.4 | 80.7 | 76.6 | 79.3 | |
| Negeri Sembilan | | | | | | | |
| Kuala Pilah (144.0 m) | Kuala Pilah | n.a | n.a | n.a | 80.9 | 81.3 | |
| Pahang | | | | | | | |
| Batu Embun, Jerantut (59.5 m) | Jerantut | 83.6 | 81.4 | 83.6 | 84.7 | 84.6 | |
| Cameron Highlands ¹ (1,545.0 m) | Cameron Highlands | 89.3 | 91.3 | 89.3 | 87.4 | 89.4 | |
| Kuantan (15.2 m) | Kuantan | 85.6 | 87.5 | 85.7 | 82.4 | 75.5 | |
| Muadzam Shah (33.3 m) | Rompin | 85.6 | 86.4 | 83.9 | 80.7 | 80.5 | |
| Temerloh (39.1 m) | Temerloh | 81.5 | 83.9 | 82.3 | 81.8 | 82.6 | |
| Perak | | | | | | | |
| Ipoh (40.1 m) | Kinta | 75.7 | 80.0 | 80.3 | 78.3 | 79.9 | |
| Lubok Merbau, Kuala Kangsar (77.5 m) | Kuala Kangsar | 79.4 | 85.0 | 82.7 | 80.7 | 82.1 | |
| Sitiawan (6.8 m) | Manjung | 81.2 | 84.0 | 82.4 | 81.6 | 83.9 | |
| Perlis | | | | | | | |
| Chuping (21.7 m) | Kangar | 79.4 | 82.9 | 79.2 | 81.4 | 82.8 | |
| Pulau Pinang | | | | | | | |
| Bayan Lepas (2.5 m) | Barat Daya | 77.4 | 79.1 | 77.6 | 76.2 | 77.8 | |
| Butterworth (3.3 m) | Seberang Perai | 79.4 | 81.5 | 79.7 | 78.6 | 79.2 | |

Jadual 40.0: Purata kelembapan relatif Malaysia (samb.)

Table 40.0: Mean relative humidity, Malaysia (cont'd)

| STESEN METEOROLOGI TERPILIH (KETINGGIAN DARI PURATA PARAS LAUT DALAM METER) | Daerah District | Tahun Year | | | | | % |
|---|--------------------|---------------|------|------|------|------|---|
| | | 2016 | 2017 | 2018 | 2019 | 2020 | |
| Sabah | | | | | | | |
| Keningau (319.0 m) | Keningau | n.a | n.a | n.a | 80.2 | 81.7 | |
| Kota Kinabalu (2.1 m) | Kota Kinabalu | 79.2 | 80.8 | 78.8 | 78.7 | 82.4 | |
| Kudat (3.5 m) | Kudat | 82.2 | 84.4 | 82.7 | 81.2 | 82.9 | |
| Ranau (501.0 m) | Ranau | n.a | n.a | n.a | 80.3 | 82.3 | |
| Sandakan (12.1 m) | Sandakan | 82.5 | 83.1 | 82.8 | 80.9 | 82.3 | |
| Tawau (17.5 m) | Tawau | 82.4 | 85.3 | 84.4 | 82.0 | 85.0 | |
| Sarawak | | | | | | | |
| Bintulu (24.3 m) | Bintulu | 85.8 | 87.5 | 88.1 | 86.0 | 87.4 | |
| Kapit (35.0 m) | Kapit | n.a | n.a | n.a | 86.1 | 86.6 | |
| Kuching (20.9 m) | Kuching | 84.1 | 87.5 | 83.8 | 84.0 | 86.8 | |
| Limbang (3.6 m) | Limbang | n.a | n.a | n.a | 84.0 | 84.0 | |
| Miri (17.0 m) | Miri | 83.0 | 84.1 | 83.9 | 84.4 | 86.1 | |
| Sibu (30.9 m) | Sibu | 83.7 | 84.1 | 84.5 | 85.2 | 85.5 | |
| Mulu (26.2 m) | Miri | n.a | n.a | n.a | 85.1 | 87.7 | |
| Sri Aman (9.6 m) | Sri Aman | 85.5 | 85.4 | 86.0 | 85.2 | 87.7 | |
| Selangor | | | | | | | |
| KLIA Sepang (16.1 m) | Sepang | 77.7 | 79.2 | 78.6 | 77.2 | 79.2 | |
| Petaling Jaya (58.6 m) | Petaling | 73.3 | 74.2 | 72.7 | 71.8 | 72.5 | |
| Subang (16.6 m) | Petaling | 76.0 | 77.1 | 77.4 | 79.1 | 78.5 | |
| Terengganu | | | | | | | |
| Kerteh (3.7 m) | Kemaman | n.a | n.a | n.a | 85.5 | 85.8 | |
| Kuala Terengganu (5.2 m) | Kuala Terengganu | 81.7 | 82.5 | 82.0 | 81.1 | 82.4 | |
| Labuan | | | | | | | |
| Labuan (27.9 m) | Labuan | 80.9 | 83.2 | 84.8 | 79.7 | 83.1 | |

Sumber: Jabatan Meteorologi Malaysia

Source: Malaysia Meteorological Department

Nota/ Notes:

¹Stesen bukit/ Hill station

Def: nilai detektif/ Detective value

Pembolehubah adalah menggambarkan data dalam lingkungan radius 15 kilometer daripada stesen dan bukan mewakili keseluruhan Parlimen

The variables are reflective of data within 15 kilometer radius of the station and are not representative of the entire Parliament

Jadual 41.0 : Bilangan kes positif dan kematian disebabkan COVID-19 mengikut negeri, Malaysia, 2020*Table 41.0 : Number of positive cases and deaths due to COVID-19 by state, Malaysia, 2020*

| Negeri <i>State</i> | Bilangan kes positif <i>Number of positive cases</i> | Bilangan kematian <i>Number of deaths</i> |
|-------------------------------|--|---|
| MALAYSIA | 113,010 | 471 |
| Johor | 5,734 | 34 |
| Kedah | 3,024 | 12 |
| Kelantan | 758 | 8 |
| Melaka | 1,225 | 7 |
| Negeri Sembilan | 7,828 | 13 |
| Pahang | 1,365 | 7 |
| Pulau Pinang | 3,488 | 9 |
| Perak | 3,195 | 16 |
| Perlis | 46 | 2 |
| Selangor | 32,395 | 45 |
| Terengganu | 325 | 1 |
| Sabah | 37,040 | 265 |
| Sarawak | 1,117 | 19 |
| W.P. Kuala Lumpur | 13,487 | 22 |
| W.P. Labuan | 1,701 | 8 |
| W.P. Putrajaya | 282 | 3 |

Sumber: Akaun rasmi Github Kementerian Kesihatan Malaysia*Source: Official Github account of Malaysia's Ministry of Health*

Jadual 42.0 : Statistik kutipan dan agihan zakat mengikut Negeri, Malaysia

Table 42.0 : Zakat collection and distribution statistics by State, Malaysia

| | 2017 | 2018 | 2019 | 2020 |
|---------------------------|----------------------|----------------------|----------------------|----------------------|
| Kutipan zakat | | | | |
| <i>Zakat collection</i> | | | | |
| MALAYSIA | 2,923,111,410 | 2,997,472,273 | 3,366,279,615 | 3,535,358,194 |
| Johor | 260,671,607 | 285,784,094 | 311,727,367 | 300,855,627 |
| Kedah | 170,030,088 | 183,556,548 | 206,055,560 | 217,913,021 |
| Kelantan | 179,303,841 | 183,034,916 | 195,138,060 | 202,654,987 |
| Melaka | 85,598,532 | 87,815,012 | 98,838,099 | 100,720,992 |
| Negeri Sembilan | 124,495,635 | 131,116,487 | 141,521,193 | 157,160,528 |
| Pahang | 133,655,623 | 138,696,397 | 167,220,291 | 165,260,316 |
| Pulau Pinang | 101,454,433 | 119,734,213 | 121,432,704 | 130,875,633 |
| Perak | 170,804,837 | 176,246,175 | 207,187,053 | 191,633,581 |
| Perlis | n.a | n.a | n.a | n.a |
| Selangor | 757,112,779 | 793,679,701 | 855,137,860 | 912,956,543 |
| Terengganu | 137,949,523 | 160,718,726 | 178,654,906 | 185,104,612 |
| Sabah | 88,318,641 | 79,661,793 | 88,997,520 | 101,788,328 |
| Sarawak | 92,301,440 | n.a | 105,963,561 | 110,374,939 |
| Wilayah Persekutuan | 621,414,431 | 657,428,211 | 688,405,441 | 758,059,088 |
| Agihan zakat | | | | |
| <i>Zakat distribution</i> | | | | |
| MALAYSIA | 2,308,193,525 | 2,862,459,630 | 3,001,086,230 | 3,027,241,450 |
| Johor | 293,178,450 | 261,310,156 | 299,809,513 | 299,837,853 |
| Kedah | 152,039,740 | 178,463,803 | 192,622,521 | 195,698,217 |
| Kelantan | 185,027,240 | 181,936,431 | 189,017,291 | 185,584,047 |
| Melaka | n.a | 87,073,849 | 96,620,295 | 80,269,854 |
| Negeri Sembilan | n.a | 127,748,585 | 123,406,206 | 114,237,224 |
| Pahang | n.a | 141,910,722 | 146,767,912 | 134,991,564 |
| Pulau Pinang | 99,782,721 | 101,010,172 | 111,384,872 | 126,581,574 |
| Perak | 171,048,076 | 171,489,516 | 196,836,278 | 165,047,591 |
| Perlis | n.a | n.a | n.a | n.a |
| Selangor | 616,526,812 | 829,878,020 | 868,263,524 | 867,227,310 |
| Terengganu | 183,760,535 | 163,138,683 | 191,240,463 | 171,122,296 |
| Sabah | 62,747,938 | 68,268,316 | 71,621,953 | 88,575,346 |
| Sarawak | 42,059,912 | n.a | 68,143,056 | 71,597,656 |
| Wilayah Persekutuan | 502,022,102 | 550,231,376 | 445,352,346 | 526,470,917 |

Sumber : Majlis Agama Islam Negeri-Negeri

Source: State Islamic Religious Council

Nota/ Note:**Nilai kutipan dan agihan dalam Ringgit Malaysia (RM)**

Collection and distribution value in Ringgit Malaysia (RM)

Muka surat ini sengaja dibiarkan kosong
This page is deliberately left blank



**NEGERI &
DAERAH
PENTADBIRAN**

Muka surat ini sengaja dibiarkan kosong
This page is deliberately left blank

Jadual 43.0 : Keluaran Dalam Negeri Kasar (KDNK), Johor

Table 43.0 : Gross Domestic Product (GDP), Johor

| JOHOR | 2017 | 2018 | 2019 | 2020 |
|---|----------------|----------------|----------------|----------------|
| KDNK mengikut jenis aktiviti ekonomi pada harga malar 2015 (RM juta) <i>GDP by kind of economic activity at constant 2015 prices (RM million)</i> | 123,561 | 130,586 | 134,240 | 128,034 |
| Pertanian <i>Agriculture</i> | 16,170 | 16,246 | 16,403 | 16,909 |
| Perombongan dan pengkuarian <i>Mining and quarrying</i> | 656 | 711 | 813 | 695 |
| Pembuatan <i>Manufacturing</i> | 36,465 | 38,338 | 40,125 | 38,645 |
| Pembinaan <i>Construction</i> | 8,407 | 9,217 | 6,700 | 4,176 |
| Perkhidmatan <i>Services</i> | 59,999 | 64,402 | 68,584 | 66,286 |
| tambah Duti import <i>plus Import duties</i> | 1,864 | 1,672 | 1,616 | 1,323 |
| Perubahan peratusan tahunan (%) <i>Annual percentage change (%)</i> | 5.9 | 5.7 | 2.8 | -4.6 |
| Pertanian <i>Agriculture</i> | 7.6 | 0.5 | 1.0 | 3.1 |
| Perombongan dan pengkuarian <i>Mining and quarrying</i> | 15.1 | 8.5 | 14.3 | -14.5 |
| Pembuatan <i>Manufacturing</i> | 6.9 | 5.1 | 4.7 | -3.7 |
| Pembinaan <i>Construction</i> | -6.4 | 9.6 | -27.3 | -37.7 |
| Perkhidmatan <i>Services</i> | 6.6 | 7.3 | 6.5 | -3.4 |
| tambah Duti import <i>plus Import duties</i> | 8.6 | -10.3 | -3.3 | -18.1 |
| KDNK pada harga semasa (RM juta) <i>GDP at current prices (RM million)</i> | 130,563 | 136,433 | 140,617 | 135,830 |
| KDNK per kapita pada harga semasa (RM)¹ <i>GDP per capita at current prices (RM)¹</i> | 35,315 | 36,388 | 37,387 | 35,996 |

Sumber: Jabatan Perangkaan Malaysia
Source: Department of Statistics Malaysia

Nota/ Note :¹Merujuk kepada anggaran penduduk semasa berasaskan data Banci Penduduk dan Perumahan Malaysia 2010 yang diterbitkan pada 15 Julai 2021¹ Referring to current population estimates based on the Population and Housing Census of Malaysia 2010 published on 15 July 2021

Data 2019 adalah anggaran, manakala data 2020 adalah permulaan dan tertakluk kepada pindaan dalam keluaran berikutnya.

The 2019 data are estimates, while the 2020 data are preliminary and subject to revision in subsequent issues.

Jadual 44.0 : Eksport, import, jumlah dagangan dan imbalan dagangan (RM Juta), Johor

Table 44.0 : Exports, imports, total trade and balance of trade (RM Million), Johor

| ALIRAN PERDAGANGAN TRADE FLOW | 2017 | 2018 | 2019 | 2020 | 2021 |
|---|-------------|-------------|-------------|-------------|-------------|
| Eksport Exports | 202,507 | 205,064 | 201,798 | 207,200 | 255,137 |
| Import Imports | 168,399 | 177,007 | 176,601 | 158,409 | 197,874 |
| Jumlah Dagangan Total Trade | 370,906 | 382,071 | 378,399 | 365,609 | 453,011 |
| Imbalan Dagangan Balance of Trade | 34,108 | 28,057 | 25,197 | 48,791 | 57,263 |
| Eksport (Pertumbuhan Tahunan, %) Exports (Annual Growth, %) | n.a | 1.3 | -1.6 | 2.7 | 23.1 |
| Import (Pertumbuhan Tahunan, %) Imports (Annual Growth, %) | n.a | 5.1 | -0.2 | -10.3 | 24.9 |
| Jumlah Dagangan (Pertumbuhan Tahunan, %) Total Trade (Annual Growth, %) | n.a | 3.0 | -1.0 | -3.4 | 23.9 |
| Imbalan Dagangan (Pertumbuhan Tahunan, %) Balance of Trade (Annual Growth, %) | n.a | -17.7 | -10.2 | 93.6 | 17.4 |

Sumber: Jabatan Perangkaan Malaysia
Source: Department of Statistics Malaysia

Nota / Note :

1. Data 2021 adalah *provisional* dan tertakluk kepada pindaan dalam keluaran berikutnya.

The 2021 data is *provisional* and subject to revision in later issues.

2. Aktiviti eksport dan import yang berlaku di kawasan Supra (merangkumi aktiviti pengeluaran yang melangkaui pusat ekonomi utama bagi mana-mana negeri) atau perikraran yang dilakukan oleh ejen penghantar tidak termasuk dalam jadual ini.

Export and import activities that are taking place in the Supra area (including production activities beyond the centre of predominant economic interest for any state) or declarations made by the agent are not included in this table.

Jadual 45.0 : Statistik Utama Pelancongan Domestik, Johor

Table 45.0 : Principal Statistics of Domestic Tourism, Johor

| Statistik Utama Pelancongan Domestik <i>Principal Statistics of Domestic Tourism</i> | 2017 | 2018 | 2019 | 2020 |
|---|--------------------------|--------------------------|--------------------------|-------------------------------|
| Jumlah Terimaan (RM juta) <i>Total Receipts (RM million)</i> | 6,036 | 6,726 | 7,410 | 2,432 |
| Pelawat Domestik/ Domestic Visitors | 5,041 | 5,689 | 6,300 | 2,236 |
| Isi Rumah yang Dilawati/ Visited Households | 995 | 1,038 | 1,109 | 195 |
| Jumlah Pelawat ('000) <i>Number of Visitors</i> | 13,141 | 13,487 | 14,274 | 7,243 |
| Pelawat Harian/ Excursionist | 5,595 | 5,705 | 6,204 | 3,254 |
| Pelancong/ Tourist | 7,545 | 7,782 | 8,071 | 3,989 |
| Jumlah Perjalanan Pelancongan ('000) <i>Number of Tourism Trips</i> | 18,770 | 17,646 | 19,136 | 7,915 |
| Lima Destinasi Utama Dilawati Pelawat Domestik <i>Top Five Most Visited Destinations by Domestic Visitors</i> | Nusajaya | Bandaraya Johor Bahru | Danga Bay | Desaru |
| | Kulai | Mersing | Bandaraya Johor Bahru | Angsana Johor Bahru Mall |
| | Pantai Air Papan | Kluang | Nusajaya | Johor Premium Outlet (JPO) |
| | Bandaraya Johor Bahru | Batu Pahat | Batu Pahat | KSL City |
| | Pekan Tangkak | Muar | Kluang | Air Terjun Kota Tinggi |

Sumber: Jabatan Perangkaan Malaysia
Source: Department of Statistics Malaysia

Jadual 46.0: Statistik Pasaran Buruh, Johor
Table 46.0: Labour Market Statistics, Johor

| | 2017 | 2018 | 2019 | 2020 | 2021 |
|--|---------|---------|---------|---------|------|
| 1 Statistik Utama Tenaga Buruh | | | | | |
| <i>Principal Statistics of Labour Force</i> | | | | | |
| Tenaga Buruh | | | | | |
| <i>Labour Force ('000)</i> | 1,673.8 | 1,745.1 | 1,805.7 | 1,840.6 | ** |
| Penduduk Bekerja | | | | | |
| <i>Employed Persons ('000)</i> | 1,616.7 | 1,693.3 | 1,756.1 | 1,775.6 | ** |
| Penganggur | | | | | |
| <i>Unemployed ('000)</i> | 57.1 | 51.9 | 49.6 | 65.0 | ** |
| Luar Tenaga Buruh | | | | | |
| <i>Outside Labour Force ('000)</i> | 824.4 | 788.2 | 761.6 | 772.2 | ** |
| Kadar Penyertaan Tenaga Buruh | | | | | |
| <i>Labour Force Participation Rate (%)</i> | 67.0 | 68.9 | 70.3 | 70.4 | ** |
| Kadar Pengangguran | | | | | |
| <i>Unemployment Rate (%)</i> | 3.4 | 3.0 | 2.7 | 3.5 | ** |
| Penduduk Bekerja Mengikut Kemahiran | | | | | |
| <i>Employed Persons by Skill</i> | | | | | |
| Mahir | | | | | |
| <i>Skilled ('000)</i> | 408.2 | 432.0 | 437.0 | 421.0 | ** |
| Separuh Mahir | | | | | |
| <i>Semi-skilled ('000)</i> | 1,039.5 | 1,078.2 | 1,122.8 | 1,136.1 | ** |
| Berkemahiran Rendah | | | | | |
| <i>Low-skilled ('000)</i> | 169.1 | 183.1 | 196.4 | 218.6 | ** |
| Penduduk Bekerja Mengikut Pencapaian Pendidikan | | | | | |
| <i>Employed Persons by Education Attainment</i> | | | | | |
| Tertiari | | | | | |
| <i>Tertiary ('000)</i> | 381.9 | 428.1 | 420.5 | 434.8 | ** |
| Menengah | | | | | |
| <i>Secondary ('000)</i> | 1,004.6 | 1,033.7 | 1,092.4 | 1,189.8 | ** |
| Rendah | | | | | |
| <i>Primary ('000)</i> | 214.1 | 211.6 | 218.4 | 130.7 | ** |
| Tiada Pendidikan Rasmi | | | | | |
| <i>No Formal Education ('000)</i> | 16.2 | 19.7 | 24.8 | 20.3 | ** |
| 2 Statistik Gaji & Upah | | | | | |
| <i>Salaries & Wages Statistics</i> | | | | | |
| Bilangan Penerima | | | | | |
| <i>Number of Recipients ('000)</i> | 1,092.0 | 1,106.0 | 1,133.6 | 1,162.1 | ** |
| Penengah Gaji & Upah Bulanan Pekerja | | | | | |
| <i>Median Monthly Salaries & Wages of Employees (RM)</i> | 2,250 | 2,418 | 2,512 | 2,124 | ** |
| Purata Gaji & Upah Bulanan Pekerja | | | | | |
| <i>Mean Monthly Salaries & Wages of Employees (RM)</i> | 2,932 | 3,228 | 3,266 | 2,840 | ** |

Sumber: Jabatan Perangkaan Malaysia
 Source: Department of Statistics Malaysia

Nota/Note:

**Data awalan 2021 adalah tersedia bagi statistik utama sahaja. Perincian data tahun 2021 akan tersedia secara berperingkat mulai April 2022

**Preliminary data for 2021 is available for principal statistics only. Detailed statistics for 2021 will be available in stages starting April 2022

Jadual 46.0: Statistik Pasaran Buruh, Johor (Samb.)
Table 46.0: Labour Market Statistics, Johor (Cont'd)

| | 2017 | 2018 | 2019 | 2020 | 2021 |
|---|-------|-------|-------|-------|------|
| 3 Statistik Siswazah | | | | | |
| <i>Graduate Statistics</i> | | | | | |
| Tenaga Buruh | | | | | |
| <i>Labour Force ('000)</i> | 351.1 | 400.4 | 403.0 | 417.3 | ** |
| Penduduk Bekerja | | | | | |
| <i>Employed Persons ('000)</i> | 335.6 | 387.1 | 388.8 | 400.6 | ** |
| Penganggur^a | | | | | |
| <i>Unemployed^a ('000)</i> | 15.5 | 13.3 | 14.2 | 16.7 | ** |
| Luar Tenaga Buruh | | | | | |
| <i>Outside Labour Force ('000)</i> | 66.7 | 77.8 | 75.5 | 71.9 | ** |
| Kadar Penyertaan Tenaga Buruh | | | | | |
| <i>Labour Force Participation Rate (%)</i> | 84.0 | 83.7 | 84.2 | 85.3 | ** |
| Kadar Pengangguran^a | | | | | |
| <i>Unemployment Rate^a (%)</i> | 4.4 | 3.3 | 3.5 | 4.0 | ** |
| Penengah Gaji & Upah Bulanan Siswazah Bekerja | | | | | |
| <i>Median Monthly Salaries & Wages of Employed Graduates (RM)</i> | 4,635 | 4,842 | 4,945 | 4,451 | ** |
| Purata Gaji & Upah Bulanan Siswazah Bekerja | | | | | |
| <i>Mean Monthly Salaries & Wages of Employed Graduates (RM)</i> | 3,550 | 3,950 | 4,157 | 3,819 | ** |

Sumber: Jabatan Perangkaan Malaysia
 Source: Department of Statistics Malaysia

Nota/Note:

^aPenggunaan data secara berhati-hati kerana faktor ralat piawai relatif yang tinggi

^aData to be used with caution due to high relative standard error

**Data awalan 2021 adalah tersedia bagi statistik utama sahaja. Perincian data tahun 2021 akan tersedia secara berperingkat mulai April 2022

**Preliminary data for 2021 is available for principal statistics only. Detailed statistics for 2021 will be available in stages starting April 2022

Jadual 46.1: Statistik utama tenaga buruh mengikut daerah pentadbiran, Johor

Table 46.1: Principal statistics of labour force by administrative district, Johor

| Daerah pentadbiran Administrative district | Tahun Year | Tenaga buruh Labour force ('000) | Penduduk bekerja Employed person ('000) | Penganggur Unemployed person ('000) | Luar Tenaga Buruh Outside Labour Force ('000) | Kadar penyertaan tenaga buruh Labour force participation rate (%) | Kadar pengangguran Unemployment rate (%) |
|---|-------------------|--|---|---|---|--|---|
| JOHOR | 2018 ^f | 1,745.1 | 1,693.3 | 51.9 | 788.2 | 68.9 | 3.0 |
| | 2019 ^f | 1,805.7 | 1,756.1 | 49.6 | 761.6 | 70.3 | 2.7 |
| | 2020 ^P | 1,840.6 | 1,775.6 | 65.0 | 772.2 | 70.4 | 3.5 |
| Batu Pahat | 2018 ^f | 207.1 | 203.1 | 4.0 | 94.4 | 68.7 | 1.9 |
| | 2019 ^f | 213.6 | 209.8 | 3.7 | 90.4 | 70.3 | 1.7 |
| | 2020 ^P | 219.1 | 214.4 | 4.7 | 92.2 | 70.4 | 2.1 |
| Johor Bahru | 2018 ^f | 768.4 | 742.8 | 25.6 | 301.3 | 71.8 | 3.3 |
| | 2019 ^f | 792.4 | 767.8 | 24.6 | 293.7 | 73.0 | 3.1 |
| | 2020 ^P | 803.8 | 771.3 | 32.5 | 297.1 | 73.0 | 4.0 |
| Kluang | 2018 ^f | 159.3 | 153.2 | 6.2 | 69.5 | 69.6 | 3.9 |
| | 2019 ^f | 166.1 | 160.5 | 5.6 | 66.9 | 71.3 | 3.4 |
| | 2020 ^P | 167.9 | 160.9 | 7.1 | 67.4 | 71.4 | 4.2 |
| Kota Tinggi | 2018 ^f | 94.7 | 91.9 | 2.8 | 44.8 | 67.9 | 3.0 |
| | 2019 ^f | 100.7 | 98.0 | 2.8 | 43.8 | 69.7 | 2.7 |
| | 2020 ^P | 103.4 | 99.9 | 3.5 | 44.7 | 69.8 | 3.4 |
| Mersing | 2018 ^f | 32.2 | 31.4 | 0.8 | 22.4 | 59.0 | 2.5 |
| | 2019 ^f | 33.2 | 32.4 | 0.8 | 21.8 | 60.4 | 2.4 |
| | 2020 ^P | 33.9 | 32.8 | 1.1 | 21.9 | 60.8 | 3.3 |
| Muar | 2018 ^f | 120.7 | 118.6 | 2.1 | 63.4 | 65.6 | 1.8 |
| | 2019 ^f | 126.4 | 124.3 | 2.1 | 60.7 | 67.5 | 1.7 |
| | 2020 ^P | 129.9 | 126.9 | 2.9 | 62.0 | 67.7 | 2.3 |
| Pontian | 2018 ^f | 74.1 | 71.7 | 2.4 | 40.4 | 64.7 | 3.2 |
| | 2019 ^f | 77.2 | 74.8 | 2.4 | 39.5 | 66.2 | 3.1 |
| | 2020 ^P | 79.3 | 76.1 | 3.1 | 40.2 | 66.4 | 4.0 |
| Segamat | 2018 ^f | 96.7 | 94.0 | 2.7 | 43.7 | 68.9 | 2.8 |
| | 2019 ^f | 100.1 | 97.6 | 2.6 | 42.1 | 70.4 | 2.6 |
| | 2020 ^P | 103.3 | 99.7 | 3.7 | 43.2 | 70.5 | 3.6 |
| Kulai | 2018 ^f | 129.7 | 125.9 | 3.8 | 70.5 | 64.8 | 2.9 |
| | 2019 ^f | 131.7 | 128.1 | 3.6 | 66.7 | 66.4 | 2.7 |
| | 2020 ^P | 133.6 | 129.1 | 4.5 | 66.8 | 66.7 | 3.4 |
| Tangkak | 2018 ^f | 62.1 | 60.6 | 1.5 | 37.7 | 62.2 | 2.3 |
| | 2019 ^f | 64.3 | 62.9 | 1.4 | 36.0 | 64.1 | 2.1 |
| | 2020 ^P | 66.3 | 64.5 | 1.8 | 36.7 | 64.4 | 2.7 |

Sumber: Jabatan Perangkaan Malaysia
Source: Department of Statistics Malaysia

Nota/ Note:

^f Dikemaskini
Revised

^P Permulaan
Preliminary

Statistik Tenaga Buruh mengikut daerah pentadbiran digunakan secara berhati-hati kerana faktor ralat piawai relatif yang tinggi
Labour Force Statistics by administrative district to be used with caution due to high relative standard error (RSE)

Jadual 47.0 : Indeks Harga Pengguna dan Inflasi Tahunan Mengikut Kumpulan Utama, Johor
 Table 47.0 : Consumer Price Index and Annual Inflation by Main Group, Johor

| | 2017 | 2018 | 2019 (2010=100) | 2020 | 2021 |
|--|--------------|--------------|--------------------|--------------|--------------|
| Indeks Harga Pengguna | | | | | |
| <i>Consumer Price Index</i> | | | | | |
| Jumlah <i>Total</i> | 123.0 | 124.3 | 125.1 | 123.3 | 126.3 |
| Makanan & Minuman <i>Food & Beverages</i> | 134.2 | 136.5 | 139.1 | 141.2 | 143.8 |
| Minuman Alkohol & Tembakau <i>Alcoholic Beverages & Tobacco</i> | 168.0 | 168.1 | 171.2 | 171.9 | 172.4 |
| Pakaian & Kasut <i>Clothing & Footwear</i> | 99.9 | 98.5 | 96.5 | 95.5 | 95.2 |
| Perumahan, Air, Elektrik, Gas & Bahan Api Lain <i>Housing, Water, Electricity, Gas & Other Fuels</i> | 118.4 | 120.4 | 122.7 | 120.5 | 122.4 |
| Hiasan, Perkakasan & Penyelenggaraan Isi Rumah <i>Furnishings, Household Equipment & Routine Household Maintenance</i> | 114.4 | 114.6 | 116.0 | 115.8 | 116.4 |
| Kesihatan <i>Health</i> | 127.6 | 127.5 | 128.2 | 129.7 | 129.9 |
| Pengangkutan <i>Transport</i> | 117.2 | 119.1 | 115.4 | 102.4 | 113.9 |
| Komunikasi <i>Communication</i> | 98.1 | 96.6 | 97.0 | 97.9 | 98.0 |
| Perkhidmatan Rekreasi & Kebudayaan <i>Recreation Services & Culture</i> | 113.9 | 113.5 | 114.9 | 116.4 | 116.6 |
| Pendidikan <i>Education</i> | 122.1 | 124.1 | 126.2 | 127.3 | 126.6 |
| Restoran & Hotel <i>Restaurants & Hotels</i> | 127.2 | 130.4 | 133.0 | 134.2 | 134.3 |
| Pelbagai Barangan & Perkhidmatan <i>Miscellaneous Goods & Services</i> | 123.2 | 121.3 | 121.6 | 123.5 | 123.4 |
| Inflasi Tahunan (Perubahan %) | | | | | |
| <i>Annual Inflation (% Change)</i> | | | | | |
| Jumlah <i>Total</i> | 4.2 | 1.1 | 0.6 | -1.4 | 2.4 |
| Makanan & Minuman <i>Food & Beverages</i> | 4.6 | 1.7 | 1.9 | 1.5 | 1.8 |
| Minuman Alkohol & Tembakau <i>Alcoholic Beverages & Tobacco</i> | 0.2 | 0.1 | 1.8 | 0.4 | 0.3 |
| Pakaian & Kasut <i>Clothing & Footwear</i> | 1.1 | -1.4 | -2.0 | -1.0 | -0.3 |
| Perumahan, Air, Elektrik, Gas & Bahan Api Lain <i>Housing, Water, Electricity, Gas & Other Fuels</i> | 2.2 | 1.7 | 1.9 | -1.8 | 1.6 |
| Hiasan, Perkakasan & Penyelenggaraan Isi Rumah <i>Furnishings, Household Equipment & Routine Household Maintenance</i> | 2.1 | 0.2 | 1.2 | -0.2 | 0.5 |
| Kesihatan <i>Health</i> | 3.4 | -0.1 | 0.5 | 1.2 | 0.2 |
| Pengangkutan <i>Transport</i> | 13.9 | 1.6 | -3.1 | -11.3 | 11.2 |
| Komunikasi <i>Communication</i> | -0.2 | -1.5 | 0.4 | 0.9 | 0.1 |
| Perkhidmatan Rekreasi & Kebudayaan <i>Recreation Services & Culture</i> | 1.6 | -0.4 | 1.2 | 1.3 | 0.2 |
| Pendidikan <i>Education</i> | 2.7 | 1.6 | 1.7 | 0.9 | -0.5 |
| Restoran & Hotel <i>Restaurants & Hotels</i> | 2.7 | 2.5 | 2.0 | 0.9 | 0.1 |
| Pelbagai Barangan & Perkhidmatan <i>Miscellaneous Goods & Services</i> | 1.2 | -1.5 | 0.2 | 1.6 | -0.1 |

Sumber: Jabatan Perangkaan Malaysia
 Source: Department of Statistics Malaysia

Jadual 48.0 : Statistik utama kemalangan pekerjaan, Johor, 2020

Table 48.0 : Principal statistics of occupational accident, Johor, 2020

| KEMALANGAN PEKERJAAN <i>OCCUPATIONAL ACCIDENT</i> | 2020 |
|---|--------------|
| Bilangan Kemalangan Pekerjaan <i>Number of Occupational Accident</i> | |
| Jumlah/ Total | 6,311 |
| Kewarganegaraan/ Citizenship | |
| Warganegara/ Citizens | 5,044 |
| Bukan warganegara/ Non-citizens | 1,267 |
| Jantina/ Gender | |
| Lelaki/ Male | 5,475 |
| Perempuan/ Female | 836 |
| Sektor OSHA <i>OSHA's Sector</i> | |
| Pertanian, Perhutanan dan Perikanan/ Agriculture, Forestry and Fishing | 367 |
| Perlombongan dan Pengkuarian/ Mining and Quarrying | 7 |
| Pembuatan/ Manufacturing | 3,202 |
| Pembinaan/ Construction | 199 |
| Utiliti/ Utilities | 84 |
| Perdagangan Borong dan Runcit/ Wholesale and Retail Trades | 670 |
| Pengangkutan, Penyimpanan dan Komunikasi <i>Transport, Storage and Communication</i> | 252 |
| Hotel dan Restoran/ Hotels and Restaurants | 47 |
| Kewangan, Insurans, Hartanah dan Perkhidmatan Perniagaan <i>Finance, Insurance, Real Estate and Business Services</i> | 363 |
| Perkhidmatan/ Services | 1,120 |
| Bilangan Kematian Pekerjaan <i>Number of Occupational Fatality</i> | |
| Jumlah/ Total | 65 |
| Kewarganegaraan/ Citizenship | |
| Warganegara/ Citizens | 41 |
| Bukan warganegara/ Non-citizens | 24 |
| Jantina/ Gender | |
| Lelaki/ Male | 65 |
| Perempuan/ Female | - |
| Sektor OSHA <i>OSHA's Sector</i> | |
| Pertanian, Perhutanan dan Perikanan/ Agriculture, Forestry and Fishing | 5 |
| Perlombongan dan Pengkuarian/ Mining and Quarrying | - |
| Pembuatan/ Manufacturing | 31 |
| Pembinaan/ Construction | 10 |
| Utiliti/ Utilities | - |
| Perdagangan Borong dan Runcit/ Wholesale and Retail Trades | 4 |
| Pengangkutan, Penyimpanan dan Komunikasi <i>Transport, Storage and Communication</i> | 1 |
| Hotel dan Restoran/ Hotels and Restaurants | - |
| Kewangan, Insurans, Hartanah dan Perkhidmatan Perniagaan <i>Finance, Insurance, Real Estate and Business Services</i> | 1 |
| Perkhidmatan/ Services | 13 |

Sumber: Jabatan keselamatan dan kesihatan Pekerjaan (JKKP) dan Pertubuhan Keselamatan Sosial (PERKESO), Kementerian Sumber Manusia
Source: Department of Occupational Safety and Health (DOSH) and Social Security Organisation (SOCISO) Ministry of Human Resources

Jadual 48.0 : Statistik utama kemalangan pekerjaan, Johor (samb.)

Table 48.0 : Principal statistics of occupational accident, Johor (cont'd)

| KEMALANGAN PEKERJAAN <i>OCCUPATIONAL ACCIDENT</i> | 2020 |
|---|-------------|
| Kadar Kemalangan Pekerjaan (setiap 1,000 pekerja) <i>Occupational Accident Rate (per 1,000 workers)</i> | |
| Jumlah/ Total | 3.55 |
| Kewarganegaraan/ Citizenship | |
| Warganegara/ Citizens | n.a |
| Bukan warganegara/ Non-citizens | n.a |
| Jantina/ Gender | |
| Lelaki/ Male | 4.66 |
| Perempuan/ Female | 1.39 |
| Sektor OSHA <i>OSHA's Sector</i> | |
| Pertanian, Perhutanan dan Perikanan/ Agriculture, Forestry and Fishing | 2.87 |
| Perlombongan dan Pengkuarian/ Mining and Quarrying | 0.91 |
| Pembuatan/ Manufacturing | 7.37 |
| Pembinaan/ Construction | 1.34 |
| Utiliti/ Utilities | 4.80 |
| Perdagangan Borong dan Runcit/ Wholesale and Retail Trades | 1.78 |
| Pengangkutan, Penyimpanan dan Komunikasi <i>Transport, Storage and Communication</i> | 2.63 |
| Hotel dan Restoran/ Hotels and Restaurants | 0.26 |
| Kewangan, Insurans, Hartanah dan Perkhidmatan Perniagaan <i>Finance, Insurance, Real Estate and Business Services</i> | 4.30 |
| Perkhidmatan/ Services | 3.67 |
| Kadar Kematian Pekerjaan (setiap 100,000 pekerja) <i>Occupational Fatality Rate (per 100,000 workers)</i> | |
| Jumlah/ Total | 3.66 |
| Kewarganegaraan/ Citizenship | |
| Warganegara/ Citizens | n.a |
| Bukan warganegara/ Non-citizens | n.a |
| Jantina/ Gender | |
| Lelaki/ Male | 5.54 |
| Perempuan/ Female | - |
| Sektor OSHA <i>OSHA's Sector</i> | |
| Pertanian, Perhutanan dan Perikanan/ Agriculture, Forestry and Fishing | 3.91 |
| Perlombongan dan Pengkuarian/ Mining and Quarrying | - |
| Pembuatan/ Manufacturing | 7.13 |
| Pembinaan/ Construction | 6.75 |
| Utiliti/ Utilities | - |
| Perdagangan Borong dan Runcit/ Wholesale and Retail Trades | 1.06 |
| Pengangkutan, Penyimpanan dan Komunikasi <i>Transport, Storage and Communication</i> | 1.04 |
| Hotel dan Restoran/ Hotels and Restaurants | - |
| Kewangan, Insurans, Hartanah dan Perkhidmatan Perniagaan <i>Finance, Insurance, Real Estate and Business Services</i> | 1.18 |
| Perkhidmatan/ Services | 4.26 |

Sumber: Jabatan keselamatan dan kesihatan Pekerjaan (JKKP) dan Pertubuhan Keselamatan Sosial (PERKESO), Kementerian Sumber Manusia
Source: Department of Occupational Safety and Health (DOSH) and Social Security Organisation (SOCSO) Ministry of Human Resources

Jadual 49.0 : Bilangan murid pelbagai peringkat dan jenis sekolah, Johor, 2020
Table 49.0 : Number of pupils of various levels and types of schools, Johor, 2020

| | Jumlah <i>Total</i> |
|--|-------------------------------|
| Bilangan murid peringkat prasekolah di sekolah kerajaan & bantuan kerajaan <i>Number of pupils at pre-school level in government & government-aided schools</i> | 21,323 |
| Bilangan murid peringkat rendah di sekolah kerajaan & bantuan kerajaan <i>Number of pupils at primary level in government & government-aided schools</i> | 331,190 |
| Bilangan murid peringkat menengah rendah di sekolah kerajaan & bantuan kerajaan <i>Number of pupils at lower secondary level in government & government-aided schools</i> | 236,802 |
| Bilangan murid peringkat menengah atas di sekolah kerajaan & bantuan kerajaan <i>Number of pupils at upper secondary level in government & government-aided schools</i> | 7,064 |
| Bilangan murid pendidikan khas di sekolah kerajaan dan bantuan kerajaan, Peringkat rendah <i>Number of pupils in special education in government & government-aided schools, Primary level</i> | 176 |
| Bilangan murid pendidikan khas di sekolah kerajaan dan bantuan kerajaan, Peringkat menengah <i>Number of pupils in special education in government & government-aided schools, Secondary level</i> | 228 |
| Bilangan murid tadika, sekolah rendah dan menengah swasta, Tadika <i>Number of pupils in kindergarten, primary and secondary private school, Private kindergarten</i> | 50,935 |
| Bilangan murid tadika, sekolah rendah dan menengah swasta, Rendah <i>Number of pupils in kindergarten, primary and secondary private school, Private primary school</i> | 6,198 |
| Bilangan murid tadika, sekolah rendah dan menengah swasta, Menengah <i>Number of pupils in kindergarten, primary and secondary private school, Private secondary school</i> | 25,116 |
| Bilangan murid tadika, sekolah rendah dan menengah swasta, Sekolah Pendidikan Khas <i>Number of pupils in kindergarten, primary and secondary private school, Special Education School</i> | 105 |
| Bilangan murid tadika, sekolah rendah dan menengah swasta, Sekolah Antarabangsa <i>Number of pupils in kindergarten, primary and secondary private school, International School</i> | 8,009 |
| Bilangan murid tadika, sekolah rendah dan menengah swasta, Sekolah Ekspatriat <i>Number of pupils in kindergarten, primary and secondary private school, Expatriate School</i> | - |

Sumber: Jabatan Kebajikan Masyarakat
Kementerian Pendidikan Malaysia
Source: Department of Social Welfare
Ministry of Education Malaysia

Nota / Note :
Seperi pada 30 Jun
As at 30 June

Jadual 50.0 : Statistik jenayah, Johor
Table 50.0 : Crime statistics, Johor

| | 2018 | 2019 | 2020 |
|--|--------|-------|-------|
| Nisbah jenayah indeks <i>Crime index ratio</i> | 270 | 255 | 187 |
| Jenayah indeks <i>Crime index</i> | 10,338 | 9,870 | 7,350 |
| Jumlah jenayah kekerasan <i>Total violent crime</i> | 1,880 | 1,923 | 1,384 |
| Bunuh <i>Murder</i> | 43 | 35 | 36 |
| Rogol <i>Raped</i> | 187 | 206 | 164 |
| Samun^a <i>Robbery^a</i> | 1,072 | 1,083 | 737 |
| Mencederakan <i>Injury</i> | 578 | 599 | 447 |
| Jumlah jenayah harta benda <i>Total property crime</i> | 8,458 | 7,947 | 5,966 |
| Pecah rumah dan curi <i>House break-in and theft</i> | 1,239 | 1,364 | 1,273 |
| Kecurian kenderaan <i>Vehicles theft</i> | | | |
| Lori/ Van <i>Lorry/ Van</i> | 278 | 219 | 141 |
| Kereta <i>Motorcar</i> | 1,035 | 981 | 802 |
| Motosikal/ Skuter <i>Motorcycle/ Scooter</i> | 3,881 | 3,471 | 2,347 |
| Curi/Ragut <i>Theft/ Snatch theft</i> | 4 | 4 | - |
| Kecurian lain <i>Other theft</i> | 2,021 | 1,908 | 1,403 |

Sumber: Polis Diraja Malaysia
 Source: Royal Malaysia Police

Nota/Note :

^a **Termasuk samun berkawan bersenjata api, samun berkawan tidak bersenjata api, samun bersenjata api dan samun tidak bersenjata api**

Includes gang robbery with firearms, gang robbery without firearms, robbery with firearms and robbery without firearms

Jadual 51.0 : Bilangan kemalangan jalan raya, kecederaan dan kematian yang dilaporkan mengikut daerah PDRM, Johor

Table 51.0 : Number of road accidents, injuries and deaths reported by PDRM district, Johor

| Daerah PDRM PDRM district | Tahun Year | Kemalangan jalan raya Road accident | Kecederaan dan kematian Injury and deaths | | |
|------------------------------|---------------|---|--|----------------------|--------------------|
| | | | Jumlah Total | Kecederaan Injury | Kematian Deaths |
| JOHOR | 2018 | 78,812 | 1,551 | 574 | 977 |
| | 2019 | 82,502 | 1,609 | 569 | 1,040 |
| | 2020 | 58,207 | 1,735 | 1,038 | 697 |
| Batu Pahat | 2018 | 8,462 | 360 | 182 | 178 |
| | 2019 | 8,572 | 241 | 86 | 155 |
| | 2020 | 6,523 | 213 | 92 | 121 |
| Johor Bahru Selatan | 2018 | 16,758 | 100 | 15 | 85 |
| | 2019 | 18,262 | 103 | 13 | 90 |
| | 2020 | 10,886 | 51 | 14 | 37 |
| Johor Bahru Utara | 2018 | 10,699 | 72 | 7 | 65 |
| | 2019 | 11,105 | 107 | 36 | 71 |
| | 2020 | 7,791 | 60 | 18 | 42 |
| Kluang | 2018 | 4,829 | 109 | 27 | 82 |
| | 2019 | 5,078 | 173 | 79 | 94 |
| | 2020 | 3,874 | 516 | 424 | 92 |
| Kota Tinggi | 2018 | 3,165 | 147 | 50 | 97 |
| | 2019 | 2,699 | 116 | 37 | 79 |
| | 2020 | 2,134 | 89 | 35 | 54 |
| Kulaijaya | 2018 | 6,281 | 81 | 3 | 78 |
| | 2019 | 7,090 | 102 | 19 | 83 |
| | 2020 | 4,941 | 178 | 114 | 64 |
| Ledang | 2018 | 2,082 | 152 | 104 | 48 |
| | 2019 | 2,317 | 148 | 80 | 68 |
| | 2020 | 1,813 | 74 | 32 | 42 |
| Mersing | 2018 | 904 | 55 | 31 | 24 |
| | 2019 | 1,027 | 83 | 37 | 46 |
| | 2020 | 729 | 42 | 17 | 25 |
| Muar | 2018 | 4,885 | 105 | 38 | 67 |
| | 2019 | 5,112 | 147 | 66 | 81 |
| | 2020 | 3,432 | 100 | 58 | 42 |
| Nusajaya | 2018 | 7,203 | 62 | 4 | 58 |
| | 2019 | 7,638 | 101 | 23 | 78 |
| | 2020 | 5,254 | 55 | 24 | 31 |
| Pontian | 2018 | 2,093 | 129 | 79 | 50 |
| | 2019 | 2,285 | 140 | 84 | 56 |
| | 2020 | 1,827 | 106 | 69 | 37 |
| Segamat | 2018 | 2,303 | 86 | 23 | 63 |
| | 2019 | 2,352 | 51 | 4 | 47 |
| | 2020 | 1,910 | 135 | 94 | 41 |
| Seri Alam | 2018 | 9,148 | 93 | 11 | 82 |
| | 2019 | 8,965 | 97 | 5 | 92 |
| | 2020 | 7,093 | 116 | 47 | 69 |

Sumber: Polis Diraja Malaysia
Source: Royal Malaysia Police

Jadual 52.0: Peratusan capaian isi rumah terhadap perkhidmatan dan peralatan ICT mengikut strata (%), Johor

Table 52.0: Percentage of households with access to ICT services and equipment by strata (%), Johor

| Perkhidmatan dan peralatan ICT ICT services and equipment | 2017 | | | 2018 | | | 2019 | | | 2020 | | |
|--|-----------------|-----------------|-------------------------|-----------------|-----------------|-------------------------|-----------------|-----------------|-------------------------|-----------------|-----------------|-------------------------|
| | Jumlah Total | Bandar Urban | Luar bandar Rural | Jumlah Total | Bandar Urban | Luar bandar Rural | Jumlah Total | Bandar Urban | Luar bandar Rural | Jumlah Total | Bandar Urban | Luar bandar Rural |
| Telefon bimbit Mobile phone | 97.8 | 97.9 | 97.6 | 98.6 | 98.8 | 98.2 | 99.3 | 99.5 | 98.5 | 99.4 | 99.5 | 99.1 |
| Internet | 86.9 | 87.9 | 83.5 | 88.3 | 89.6 | 83.4 | 94.1 | 95.1 | 89.9 | 92.9 | 93.7 | 89.5 |
| Komputer Computer | 72.7 | 74.2 | 67.0 | 70.2 | 73.8 | 56.5 | 71.7 | 75.9 | 55.0 | 81.4 | 85.9 | 62.9 |
| Siaran TV berbayar Pay TV channel | 67.6 | 68.1 | 65.6 | 74.3 | 75.5 | 69.8 | 78.8 | 79.9 | 74.4 | 78.6 | 80.1 | 72.3 |
| Televisyen Television | 99.4 | 99.5 | 99.2 | 99.2 | 99.3 | 99.1 | 98.7 | 99.0 | 97.4 | 99.7 | 99.7 | 99.4 |
| Radio | 95.9 | 95.7 | 96.8 | 97.6 | 97.7 | 97.3 | 99.0 | 99.2 | 98.3 | 99.0 | 99.2 | 98.5 |
| Telefon talian tetap Fixed-line telephone | 36.7 | 39.4 | 27.0 | 37.3 | 39.7 | 28.3 | 26.8 | 27.6 | 23.4 | 18.8 | 20.1 | 13.4 |

Sumber: Jabatan Perangkaan Malaysia
Source: Department of Statistics Malaysia

Jadual 53.0 : Pendapatan, Perbelanjaan dan Kemiskinan Johor, 2019*Table 53.0 : Income, Expenditure and Poverty Johor, 2019*

| | Pendapatan <i>Income</i> | | Perbelanjaan <i>Expenditure</i> | Kemiskinan <i>Poverty</i> | |
|------------------------|-----------------------------|---------------------------|---|--|--|
| | Purata <i>Mean</i> | Penengah <i>Median</i> | Penggunaan isi rumah bulanan purata <i>Mean monthly households consumption</i> | Insiden miskin mutlak <i>Incidence of absolute poverty</i> | Pekali gini <i>Gini coefficient</i> |
| | (RM) | (RM) | (RM) | (%) | (%) |
| JOHOR | 8,013 | 6,427 | 4,793 | 3.9 | 0.366 |
| Daerah/District | | | | | |
| Batu Pahat | 7,392 | 6,504 | 4,493 | 2.9 | 0.295 |
| Johor Bahru | 9,315 | 7,342 | 5,488 | 3.3 | 0.388 |
| Kluang | 5,953 | 4,933 | 3,671 | 5.0 | 0.333 |
| Kota Tinggi | 6,982 | 5,475 | 3,940 | 6.0 | 0.361 |
| Mersing | 4,937 | 3,896 | 3,225 | 12.1 | 0.377 |
| Muar | 7,540 | 5,963 | 4,908 | 4.1 | 0.353 |
| Pontian | 6,776 | 5,585 | 3,790 | 5.8 | 0.354 |
| Segamat | 6,431 | 5,595 | 4,139 | 2.9 | 0.315 |
| Kulai | 8,602 | 7,536 | 4,881 | 3.2 | 0.324 |
| Tangkak | 6,659 | 5,561 | 4,226 | 3.7 | 0.322 |

Sumber: Jabatan Perangkaan Malaysia*Source: Department of Statistics Malaysia*

Jadual 54.0 : Statistik terpilih Penggunaan Per Kapita item pertanian mengikut daerah, Johor, 2020*Table 54.0 : Selected statistics on Per Capita Consumption of agricultural item by district, Johor, 2020*

| Daerah <i>District</i> | ITEM PERTANIAN TERPILIH SELECTED AGRICULTURAL ITEM | | | | | | | |
|---------------------------|---|------------------------|---------------------------|-------------------------|---|--------------------------|------------|------------------------|
| | Durian | Mangga <i>Mango</i> | Nanas <i>Pineapple</i> | Cili* <i>Chilli*</i> | Kobis bulat <i>Round cabbage</i> | Timun <i>Cucumber</i> | Tomato | Sawi <i>Mustard</i> |
| Johor | 6.7 | 1.2 | 7.8 | 3.7 | 4.4 | 2.2 | 3.3 | 3.7 |
| Batu Pahat | 8.7 | 2.6 | 9.7 | 2.0 | 3.4 | 1.7 | 3.1 | 2.9 |
| Johor Bahru | 6.0 | 1.2 | 6.8 | 4.6 | 5.0 | 2.2 | 3.7 | 4.2 |
| Kluang | 3.9 | 1.0 | 5.3 | 2.9 | 3.2 | 1.1 | 2.1 | 2.9 |
| Kota Tinggi | 2.9 | 1.0 | 6.2 | 5.0 | 3.9 | 1.8 | 2.9 | 3.3 |
| Mersing | 18.4 | 0.2 | 3.0 | 2.8 | 3.5 | 1.4 | 1.8 | 2.4 |
| Muar | 11.6 | 1.1 | 12.0 | 2.9 | 4.4 | 3.7 | 3.8 | 3.6 |
| Pontian | 5.3 | 0.7 | 7.0 | 3.8 | 4.1 | 2.3 | 2.4 | 4.0 |
| Segamat | 5.4 | 0.6 | 11.6 | 2.9 | 4.9 | 3.1 | 3.6 | 3.6 |
| Kulai | 6.3 | 0.7 | 7.1 | 3.7 | 4.1 | 1.5 | 3.0 | 4.1 |
| Tangkak | 8.5 | 1.0 | 11.4 | 3.1 | 6.2 | 3.0 | 3.4 | 4.2 |

Sumber: Jabatan Perangkaan Malaysia
Source: Department of Statistics Malaysia

Nota/ Notes :

* Tidak termasuk cili padi
Not included hot chilli

Penggunaan Per Kapita 2020 dikira menggunakan proksi data Survei Pendapatan, Perbelanjaan Isi Rumah dan Kemudahan Asas (HIES/BA) 2019, manakala maklumat lain adalah menggunakan data 2020

Per Capita Consumption 2020 is calculated based on proxy of Household Income, Expenditure and Basic Amenities (HIES/BA) Survey 2019 data, while other informations were based on 2020 data

Data adalah merujuk kepada daerah dan tidak tersedia di peringkat DUN

Data refers to district and not available by DUN level

Jadual 55.0 : Hasil Cukai Taksiran dan Kedudukan Kewangan Pihak Berkuasa Tempatan, Johor

Table 55.0 : Revenue of Assessment Tax and Financial Position of Local Authorities, Johor

| JOHOR | Hasil Cukai Taksiran (RM juta) Revenue of Assessment Tax (RM million) | | | Pendapatan (RM juta) Revenue (RM million) | | | Perbelanjaan (RM juta) Expenditure (RM million) | | |
|------------------------------------|--|-------|-------|--|-------|-------|--|-------|-------|
| | 2017 | 2018 | 2019 | 2017 | 2018 | 2019 | 2017 | 2018 | 2019 |
| Majlis Bandaraya Johor Bahru | 242.1 | 343.1 | 394.1 | 377.9 | 396.8 | 325.3 | 255.7 | 471.7 | 373.6 |
| Majlis Perbandaran Batu Pahat | 39.2 | 55.9 | 71.4 | 63.8 | 63.5 | 62.4 | 60.6 | 79.6 | 81.3 |
| Majlis Perbandaran Muar | 27.4 | 53.3 | 66.6 | 48.9 | 62.0 | 57.4 | 43.5 | 75.3 | 79.7 |
| Majlis Perbandaran Kluang | 33.8 | 54.6 | 68.7 | 47.2 | 59.4 | 48.5 | 38.4 | 75.0 | 75.5 |
| Majlis Bandaraya Iskandar Puteri | 149.4 | 168.8 | 215.2 | 232.2 | 208.7 | 170.3 | 132.5 | 268.1 | 198.0 |
| Majlis Perbandaran Kulai | 62.4 | 81.1 | 86.1 | 84.8 | 87.8 | 81.7 | 59.5 | 93.9 | 92.5 |
| Majlis Perbandaran Pasir Gudang | 107.5 | 153.7 | 141.8 | 156.0 | 178.2 | 154.0 | 144.0 | 168.9 | 169.4 |
| Majlis Daerah Kota Tinggi | 15.4 | 25.3 | 21.8 | 37.2 | 28.4 | 29.5 | 24.3 | 26.6 | 50.7 |
| Majlis Daerah Yong Peng | 11.6 | 17.3 | 19.2 | 18.2 | 20.2 | 18.5 | 17.5 | 21.7 | 23.6 |
| Majlis Perbandaran Segamat | 18.8 | 26.8 | 27.3 | 31.1 | 30.1 | 28.6 | 25.6 | 30.5 | 43.2 |
| Majlis Daerah Labis | 3.9 | 13.4 | 13.3 | 10.4 | 14.1 | 12.7 | 7.6 | 14.2 | 23.5 |
| Majlis Daerah Pontian | 26.2 | 38.5 | 56.1 | 36.7 | 43.0 | 44.4 | 20.3 | 61.6 | 51.2 |
| Majlis Daerah Simpang Renggam | 5.7 | 10.8 | 31.5 | 10.7 | 11.8 | 12.6 | 10.8 | 32.5 | 14.1 |
| Majlis Daerah Tangkak | 12.5 | 20.1 | 23.1 | 20.8 | 22.1 | 22.0 | 18.4 | 25.1 | 33.6 |
| Majlis Daerah Mersing | 5.2 | 9.6 | 10.0 | 11.9 | 11.5 | 11.0 | 9.5 | 12.1 | 23.8 |
| Majlis Berkuasa Tempatan Pengerang | 55.4 | 41.5 | 47.1 | 64.9 | 66.2 | 53.8 | 42.4 | 54.8 | 60.0 |

Sumber: Jabatan Audit Negara
Pejabat Setiausaha Kerajaan Negeri
Source: National Audit Department
Office of the State Secretary



***SUSTAINABLE
DEVELOPMENT
GOALS (SDG)***

Muka surat ini sengaja dibiarkan kosong
This page is deliberately left blank

Pengenalan Matlamat Pembangunan Mampan (SDG)

Agenda Matlamat Pembangunan Mampan (SDG) 2030 telah dilancarkan pada tahun 2015 oleh Pertubuhan Bangsa-Bangsa Bersatu (PBB) yang memfokuskan kepada pembangunan bagi mencapai masa depan yang lebih baik dan lebih mampan untuk semua berdasarkan pengumpulan matlamat sasaran dan indikator global. Malaysia bersama 192 negara anggota PBB yang lain telah menyatakan komitmen masing-masing dalam menyokong dan melaksanakan SDG seterusnya mencapai matlamat dan sasaran yang ditetapkan.

Fokus SDG adalah pencapaian pembangunan yang merangkumi lima bidang tumpuan iaitu Kemajuan Masyarakat; Penjagaan bumi; Kemakmuran; Keamanan; dan Kerjasama (*People, Planet, Prosperity, Peace dan Partnership*) yang bertemakan *Leaving No One Behind*. SDG mempunyai 17 matlamat, 169 sasaran dan 247 indikator global. Senarai 17 Matlamat SDG adalah:

- Matlamat 1: Tiada Kemiskinan;
- Matlamat 2: Kelaparan Sifar;
- Matlamat 3: Kesihatan yang Baik dan Kesejahteraan;
- Matlamat 4: Kualiti Pendidikan;
- Matlamat 5: Kesaksamaan Gender;
- Matlamat 6: Air Bersih dan Sanitasi;
- Matlamat 7: Tenaga Mampu Milik dan Bersih;
- Matlamat 8: Pekerjaan yang Sesuai dan Pertumbuhan Ekonomi;
- Matlamat 9: Industri, Inovasi dan Infrastruktur;
- Matlamat 10: Mengurangkan Ketidaksamaan;
- Matlamat 11: Bandar dan Komuniti yang Mampan;
- Matlamat 12: Penggunaan dan Pengeluaran yang Bertanggungjawab;
- Matlamat 13: Tindakan Iklim;
- Matlamat 14: Kehidupan di Bawah Air;
- Matlamat 15: Kehidupan di Darat;
- Matlamat 16: Keamanan, Keadilan dan Institusi yang Teguh; dan
- Matlamat 17: Kerjasama Demi Matlamat.

DOSM sebagai *focal point* dalam pembangunan Indikator SDG di peringkat nasional telah menerbitkan *The Initial Assessment of the SDG Indicators for Malaysia, 2018* dan tiga laporan Indikator SDG bagi tahun 2018, 2019 dan 2020. Malaysia telah menunjukkan kemajuan dalam ketersediaan indikator iaitu daripada 99 indikator pada tahun 2018 (40.5%) kepada 146 indikator pada tahun 2020 (59.1%). Laporan Indikator SDG 2020 mengandungi 146 indikator dan meliputi 63 indikator di peringkat negeri dan 19 indikator di peringkat daerah pentadbiran berdasarkan perbekalan data daripada 37 Agensi. *National SDG Progress Monitoring System* atau *SDG Dashboard* juga telah dibangunkan pada 2019 sebagai platform komunikasi indikator SDG dengan menggunakan paparan yang interaktif.

Penerbitan Sustainable Development Goals (SDG) Indicators Malaysia

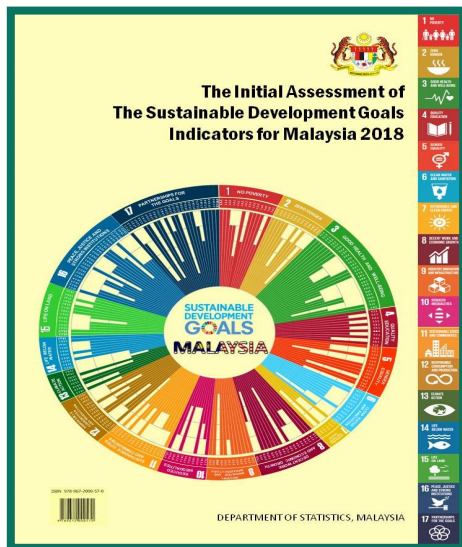

The Initial Assessment of the Sustainable Development Goals Indicators for Malaysia, 2018

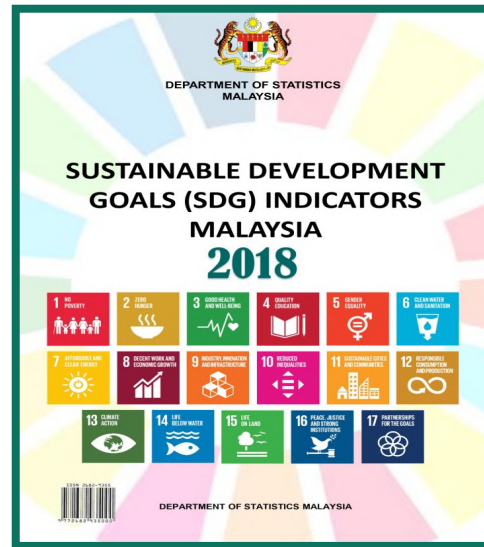

Sustainable Development Goals (SDG) Indicators Malaysia 2018



Sustainable Development Goals (SDG) Indicators Malaysia 2019







Sustainable Development Goals (SDG) Indicators Malaysia 2020

MATLAMAT PEMBANGUNAN MAMPAN (SDG)

Matlamat Pembangunan Mampaan (SDG) Malaysia 2020, telah dijangka buat pertama kalinya dengan indikator terpilih peringkat negeri dan daerah pentadbiran. Indikator ini merupakan indikator pelengkap yang menyokong Matlamat Pembangunan Mampaan. Ini merupakan salah satu inisiatif untuk membantu pengguna terutama kerajaan tempatan dalam memantau pengukuran dan pencapaian SDG di kawasan setempat.

**INDIKATOR PELENGKAP BAGI MATLAMAT PEMBANGUNAN MAMPAN (SDG) /
COMPLIMENTARY INDICATORS FOR SUSTAINABLE DEVELOPMENT GOALS (SDG)**

| Matlamat Goals | Indikator Pelengkap SDG SDG Complimentary Indicators | Tahun/ Year | | |
|--|---|--|--|-------------|
| | | 2018 | 2019 | 2020 |
| Matlamat 1 Tiada Kemiskinan Goal 1 No Poverty  | 1. Pekali Gini/ Gini Coefficient | 0.399 (2016) | 0.407 | n.a |
| | 2. Insiden kemiskinan/ Incidence of poverty (%) | 7.6 (2016) | 5.6 | n.a |
| | 3. Ketua isi rumah miskin berdaftar dengan sistem eKasih/ Registered head of poor households with eKasih | 186,688 | 178,227 | 176,072 |
| Matlamat 2 Kelaparan Sifar Goal 2 Zero Hunger  | 1. Pengeluaran tanaman sayur-sayuran utama (Metrik Tan)/ Production of main vegetables (Tonnes Metric) | 965,479 | 992,401 | 1,000,982 |
| | 2. Pengeluaran tanaman ladang (Metrik Tan)/ Production of cash crops (Tonnes Metric) | 215,087.6 | 221,310.2 | 223,506.8 |
| | 3. Pengeluaran herba utama (Metrik Tan)/ Production of main herbs (Tonnes Metric) | 12,344.5 | 9,018.6 | 9,077.1 |
| | 4. Pengeluaran rempah ratus (Metrik Tan)/ Production of spices (Tonnes Metric) | 55,195.1 | 51,336.7 | 52,541.3 |
| | 5. Pengeluaran buah-buahan utama (Metrik Tan)/ Production of main fruits (Tonnes Metric) | 1,501,876.0 | 1,525,051.4 | 1,509,783.1 |
| | 6. Pengeluaran tanaman industri (Metrik Tan)/ Production of industrial crops (Tonnes Metric) | 589,940.1 | 755,630.0 | 716,977.6 |
| Matlamat 3 Kesihatan yang baik dan Kesejahteraan Goal 3 Good Health and Well-Being  | 1. Bilangan kelahiran hidup/ Number of live births | 501,945 | 487,957 | 470,195 |
| | 2. Bilangan kematian/ Number of deaths | 172,031 | 173,746 | 166,507 |
| | 3. Sebab-sebab utama kematian (disahkan secara perubatan)/ Main Causes of death (medically certified) | Ischaemic heart disease (18,267) | Ischaemic heart disease (16,325) | n.a |
| | 4. Sebab-sebab utama kematian (tidak disahkan secara perubatan)/ Main causes of death (non-medically certified) | Sakit tua 65 tahun & ke atas Old age 65 years and over (25,549) | Sakit tua 65 tahun & ke atas Old age 65 years and over (30,665) | n.a |
| | 5. Bilangan kemalangan jalan raya/ Number of road accidents | 548,598 | 567,516 | 418,237 |
| | 6. Bilangan kecederaan disebabkan kemalangan jalan raya/ Number of injuries due to road accidents | 8,341 | 8,877 | 12,602 |
| | 7. Bilangan kematian disebabkan kemalangan jalan raya/ Number of deaths due to road accidents | 6,284 | 6,167 | 4,634 |
| Matlamat 5 Kesaksamaan Gender Goal 5 Gender Equality  | 1. Bilangan perkahwinan Orang Islam/ Number of Muslims marriages | 150,098 | 147,847 | n.a |
| | 2. Bilangan perceraian Orang Islam/ Number of Muslims divorces | 40,269 | 45,502 | n.a |
| | 3. Bilangan perkahwinan Orang bukan Islam/ Number of non-Muslims marriages | 56,155 | 55,974 | n.a |
| | 4. Bilangan perceraian Orang bukan Islam/ Number of non-Muslims divorces | 10,087 | 11,471 | n.a |
| Matlamat 6 Air Bersih dan Sanitasi Goal 6 Clean Water and Sanitation  | 1. Peratusan isi rumah menerima kemudahan air paip di rumah/ Percentage households received piped water in the house | 95.5 (2016) | 95.9 | n.a |

Nota/ Note:

Indikator pelengkap merupakan indikator terpilih yang menyokong Matlamat Pembangunan Mampaan (SDG)

Complementary indicators are selected indicators that support the Sustainable Development Goals (SDG)

n.a - Data tidak tersedia/ berkenaan

Data is not available/ applicable

**INDIKATOR PELENGKAP BAGI MATLAMAT PEMBANGUNAN MAMPAN (SDG) /
COMPLIMENTARY INDICATORS FOR SUSTAINABLE DEVELOPMENT GOALS (SDG)**

| Matlamat Goals | Indikator Pelengkap SDG SDG Complimentary Indicators | Data | | |
|--|--|--|-------------------------------------|--|
| | | 2018 | 2019 | 2020 |
| Matlamat 7 Tenaga Mampu Milik dan Bersih Goal 7 <i>Affordable and Clean Energy</i>  | 1. Peratusan isi rumah menerima kemudahan bekalan elektrik/ <i>Percentage households received accessible to electricity</i> | 99.9 (2016) | 100.0 | n.a |
| Matlamat 8 Pekerjaan yang Sesuai dan Pertumbuhan Ekonomi Goal 8 <i>Decent Work and Economic Growth</i>  | 1. Tenaga buruh/ Labour force ('000) 2. Bilangan pertubuhan/ Number of establishments <ul style="list-style-type: none"> • Pertanian/ Agriculture • Perlombongan & Pengkuarian/ Mining & Quarrying • Pembuatan/ Manufacturing • Pembinaan/ Construction • Perkhidmatan/ Services 3. KDNK (pada harga malar) – RM Juta/ GDP (at constant prices) – RM Million | 15,280.3 1,180,844 | 15,581.6 1,213,868 | 15,667.7 1,184,008 |
| Matlamat 9 Industri, Inovasi dan Infrastruktur Goal 9 <i>Industry, Innovation and Infrastructure</i>  | 1. Panjang jalan/ Road length (KM) | 245,667.1 | 254,438.3 | 267,045.6 |
| Matlamat 10 Mengurangkan Ketidaksamaan Goal 10 <i>Reduced Inequalities</i>  | 1. Pendapatan isi rumah kasar bulanan penengah/ Median of monthly household gross income (RM) 2. Pendapatan isi rumah kasar bulanan purata/ Mean of monthly household gross income (RM) | 5,228 (2016) 6,958 (2016) | 5,873 7,901 | Anggaran/ Estimated 5,209 Anggaran/ Estimated 7,089 |
| Matlamat 11 Bandar dan Komuniti yang Mampuan Goal 11 <i>Sustainable Cities and Communities</i>  | 1. Projek Perumahan Rakyat (PPR) siap dibina/ People's housing project completed | 4,034 | 5,111 | 2,860 |
| Matlamat 12 Penggunaan dan Pengeluaran yang Bertanggungjawab Goal 12 <i>Responsible Consumption and Production</i>  | 1. Sisa perbandaran yang dirawat/ Municipal waste treated Anggaran purata berat sisa yang dilupuskan setiap hari (Tan metrik/hari) <i>Estimated average weight of waste disposed daily (Metric tonnes/day)</i> | 9,995 | 4,627 | 5,950 |
| Matlamat 16 Keamanan, Keadilan dan Institusi yang Teguh Goal 16 <i>Peace, Justice and Strong Institutions</i>  | 1. Jenayah kekerasan yang dilaporkan kepada PDRM/ Violent crime reported to PDRM (Bilangan/ Number) 2. CCTV di kawasan Pihak Berkuasa Tempatan (PBT)/ CCTV in Local Authority area (Bilangan/ Number) | 16,902 4,300 | 16,489 5,799 | 13,279 5,605 |

Nota/ Note:





Indikator pelengkap merupakan indikator terpilih yang menyokong Matlamat Pembangunan Mampuan (SDG)

Complementary indicators are selected indicators that support the Sustainable Development Goals (SDG)

n.a - Data tidak tersedia/ berkenaan

Data is not available/ applicable

**INDIKATOR PELENGKAP BAGI MATLAMAT PEMBANGUNAN MAMPAN (SDG) /
COMPLIMENTARY INDICATORS FOR SUSTAINABLE DEVELOPMENT GOALS (SDG)**





| Matlamat Goals | Indikator Pelengkap SDG SDG Complimentary Indicators | Tahun/ Year | | |
|--|---|--|--|-----------|
| | | 2018 | 2019 | 2020 |
| Matlamat 1 Tiada Kemiskinan Goal 1 No Poverty  | 1. Pekali Gini / Gini Coefficient | 0.354 (2016) | 0.366 | n.a |
| | 2. Insiden kemiskinan/ Incidence of poverty (%) | 6.2 (2016) | 3.9 | n.a |
| | 3. Ketua isi rumah miskin berdaftar dengan sistem eKasih/ Registered head of poor households with eKasih | 3,498 | 3,613 | 2,804 |
| Matlamat 2 Kelaparan Sifar Goal 2 Zero Hunger  | 1. Pengeluaran tanaman sayur-sayuran utama (Tan Metrik)/ Production of main vegetables (Metrics Tonnes) | 198,121.2 | 203,502.2 | 207,785.4 |
| | 2. Pengeluaran tanaman ladang (Tan Metrik)/ Production of cash crops (Metrics Tonnes) | 43,420.5 | 38,566.7 | 42,963.0 |
| | 3. Pengeluaran herba utama (Tan Metrik)/ Production of main herbs (Metrics Tonnes) | 3,015.1 | 1,936.3 | 2,586.1 |
| | 4. Pengeluaran rempah ratus (Tan Metrik)/ Production of spices (Metrics Tonnes) | 11,548.8 | 13,679.7 | 15,368.5 |
| | 5. Pengeluaran buah-buahan utama (Tan Metrik)/ Production of main fruits (Metrics Tonnes) | 560,112.2 | 537,421.7 | 547,747.7 |
| | 6. Pengeluaran tanaman industri (Tan Metrik)/ Production of industrial crops (Metrics Tonnes) | 98,700.0 | 102,455.0 | 110,575.5 |
| Matlamat 3 Kesihatan yang baik dan Kesejahteraan Goal 3 Good Health and Well-Being  | 1. Bilangan kelahiran hidup/ Number of live births | 61,084 | 60,098 | 56,820 |
| | 2. Bilangan kematian/ Number of deaths | 21,117 | 21,776 | 20,615 |
| | 3. Sebab-sebab utama kematian (disahkan secara perubatan)/ Main Causes of deaths (medically certified) | Ischaemic heart disease (2,604) | Ischaemic heart disease (2,384) | n.a |
| | 4. Sebab-sebab utama kematian (tidak disahkan secara perubatan)/ Main causes of deaths (non-medically certified) | Sakit tua 65 tahun & ke atas Old age 65 years and over (3,498) | Sakit tua 65 tahun & ke atas Old age 65 years and over (4,298) | n.a |
| | 5. Bilangan kemalangan jalan raya/ Number of road accidents | 78,812 | 82,502 | 58,207 |
| | 6. Bilangan kecederaan disebabkan kemalangan jalan raya/ Number of injuries due to road accidents | 574 | 569 | 1,038 |
| | 7. Bilangan kematian disebabkan kemalangan jalan raya/ Number of deaths due to road accidents | 977 | 1,040 | 697 |
| Matlamat 5 Keseksamaan Gender Goal 5 Gender Equality  | 1. Bilangan perkahwinan Orang Islam/ Number of Muslims marriages | 18,724 | 18,664 | n.a |
| | 2. Bilangan perceraian Orang Islam/ Number of Muslims divorces | 4,938 | 5,404 | n.a |
| | 3. Bilangan perkahwinan Orang bukan Islam/ Number of Non-Muslims marriages | 8,429 | 8,228 | n.a |
| | 4. Bilangan perceraian Orang bukan Islam/ Number of Non-Muslims divorces | 1,948 | 1,835 | n.a |
| Matlamat 6 Air Bersih dan Sanitasi Goal 6 Clean Water and Sanitation  | 1. Peratusan isi rumah menerima kemudahan air paip di rumah/ Percentage households received piped water in the house | 99.6 (2016) | 99.9 | n.a |

Nota/ Notes:

Indikator pelengkap merupakan indikator terpilih yang menyokong Matlamat Pembangunan Mampan (SDG)
Complimentary indicators are selected indicators that support the for Sustainable Development Goals (SDG)

n.a Data tidak tersedia/ berkenaan
Data is not available/ applicable

**INDIKATOR PELENGKAP BAGI MATLAMAT PEMBANGUNAN MAMPAN (SDG) /
COMPLIMENTARY INDICATORS FOR SUSTAINABLE DEVELOPMENT GOALS (SDG)**

| Matlamat Goals | Indikator Pelengkap SDG SDG Complimentary Indicators | Tahun/ Year | | |
|--|---|------------------------------------|--------------------|---|
| | | 2018 | 2019 | 2020 |
| Matlamat 7 Tenaga Mampu Milik dan Bersih Goal 7 <i>Affordable and Clean Energy</i>  | 1. Peratusan isi rumah menerima kemudahan bekalan elektrik/ <i>Percentage households received accessible to electricity</i> | 100.0 (2016) | 100.0 | n.a |
| Matlamat 8 Pekerjaan yang Sesuai dan Pertumbuhan Ekonomi Goal 8 <i>Decent Work and Economic Growth</i>  | 1. Tenaga buruh/ <i>Labour force ('000)</i> 2. Bilangan pertubuhan/ <i>Number of establishments</i> <ul style="list-style-type: none"> • Pertanian/ <i>Agriculture</i> • Perlombongan & Pengkuarian/ <i>Mining & Quarrying</i> • Pembuatan/ <i>Manufacturing</i> • Pembinaan/ <i>Construction</i> • Perkhidmatan/ <i>Services</i> 3. KDNK (pada harga malar) – RM Juta/ <i>GDP (at constant prices) – RM Million</i> | 1,745.1 128,694 | 1,805.7 132,035 | 1,840.6 128,052 |
| Matlamat 9 Industri, Inovasi dan Infrastruktur Goal 9 <i>Industry, Innovation and Infrastructure</i>  | 1. Panjang jalan/ <i>Road length (KM)</i> | 23,304.3 | 23,304.3 | 23,727.1 |
| Matlamat 10 Mengurangkan Ketidaksamaan Goal 10 <i>Reduced Inequalities</i>  | 1. Pendapatan isi rumah kasar bulanan penengah/ <i>Median of monthly household gross income (RM)</i> 2. Pendapatan isi rumah kasar bulanan purata/ <i>Mean of monthly household gross income (RM)</i> | 5,652 (2016) 6,928 (2016) | 6,427 | Anggaran/ <i>Estimated</i> 5,690 7,264 |
| Matlamat 11 Bandar dan Komuniti yang Mampan Goal 11 <i>Sustainable Cities and Communities</i>  | 1. Projek Perumahan Rakyat (PPR) siap dibina/ <i>People's housing project completed</i> | 500 | 967 | 1,450 |
| Matlamat 12 Penggunaan dan Pengeluaran yang Bertanggungjawab Goal 12 <i>Responsible Consumption and Production</i>  | 1. Sisa perbandaran yang dirawat/ <i>Municipal waste treated</i> Anggaran purata berat sisa yang dilupuskan setiap hari (Tan metrik/hari) <i>Estimated average weight of waste disposed daily (Metric tonnes/day)</i> | 3,062.3 | 1,312.4 | 1,509.4 |
| Matlamat 16 Keamanan, Keadilan dan Institusi yang Teguh Goal 16 <i>Peace, Justice and Strong Institutions</i>  | 1. Jenayah kekerasan yang dilaporkan kepada PDRM/ <i>Violent crime reported to PDRM (Bilangan/ Number)</i> 2. CCTV di kawasan Pihak Berkuasa Tempatan/ <i>CCTV in Local Authority area (Bilangan/ Number)</i> | 1,880 622 | 1,923 655 | 1,383 509 |

Nota/ Notes:

Indikator pelengkap merupakan indikator terpilih yang menyokong Matlamat Pembangunan Mampan (SDG)
 Complimentary indicators are selected indicators that support the for Sustainable Development Goals (SDG)

n.a Data tidak tersedia/ berkenaan
 Data is not available/ applicable



***HUMAN
DEVELOPMENT
INDEX (HDI)***

19

Muka surat ini sengaja dibiarkan kosong
This page is deliberately left blank

Apakah maksud HDI?

Human Development Index (HDI) merupakan ringkasan yang mengukur pencapaian purata dalam komposit utama pembangunan manusia: kehidupan yang sihat dan umur yang panjang, berpengetahuan dan mempunyai taraf hidup yang baik. Human Development Reports telah dikeluarkan oleh United Nations Development Programme (UNDP) dan telah diterbitkan sejak 1990 hingga 2020.

Objektif utama HDI adalah untuk menyediakan indikator yang mudah untuk menilai kemajuan manusia dalam suatu negara berdasarkan kebebasan bagi menjalani kehidupan yang mereka inginkan. HDI menggunakan formula yang ringkas tetapi komprehensif bagi menilai purata jangka hayat, pendidikan dan pendapatan penduduk.

Bagaimana cara mengukur HDI?

Selain menggunakan pertumbuhan dalam GDP sebagai satu-satunya dimensi bagi mengukur suatu pembangunan, HDI telah meletakkan negara di dunia berdasarkan human development di mana negara-negara mempunyai kebebasan dan peluang untuk menjalani kehidupan yang mereka pilih atau sebaliknya. HDI boleh diukur melalui kaedah berikut:

Langkah 1: Pengiraan Dimensi Indeks

$$\text{Dimensi Indeks} = \frac{\text{Nilai sebenar} - \text{nilai minimum}}{\text{Nilai maximum} - \text{Nilai minimum}}$$

Langkah 2: Pengiraan Human Development Index (HDI)

$$\text{Human Development Index (HDI)} = (I_{\text{Kesihatan}} \cdot I_{\text{Pendidikan}} \cdot I_{\text{Pendapatan}})^{1/3}$$

Langkah 3: Pengiraan cut-off point of Human Development Index

| Indikator | Nilai |
|-----------------------------|-------------------|
| Very high human development | 0.800 dan ke atas |
| High human development | 0.700-0.799 |
| Medium human development | 0.550-0.699 |
| Low human development | Bawah 0.550 |

5 Negara Tertinggi

Skor HDI Malaysia pada tahun 2019 adalah 0.810 yang menjadikan negara ini dalam kategori *very high human development* meletakkannya pada kedudukan 62 daripada 189 negara dan wilayah.

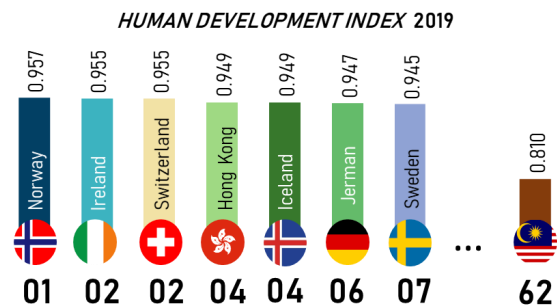

Kedudukan HDI Malaysia Berbanding Negara Lain

Skor Indeks HDI Malaysia antara tahun 1990 dan 2019 meningkat daripada 0.643 kepada 0.810, dengan peningkatan sebanyak 26.0 peratus, manakala skor indeks meningkat 0.62 peratus daripada 0.805 kepada 0.810 pada 2019 berbanding 2018.

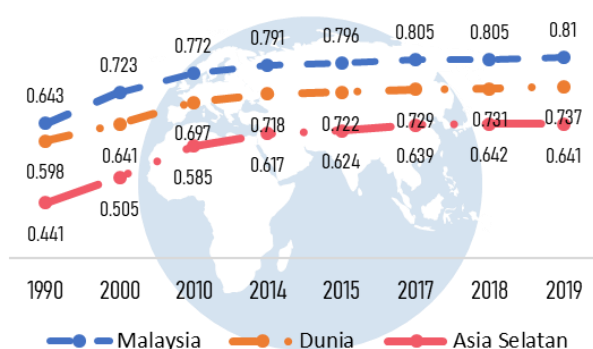

Pembandingan skor HDI di negara ASEAN, Singapura mencatatkan nilai HDI tertinggi diikuti oleh Malaysia dan Thailand dengan nilai skor

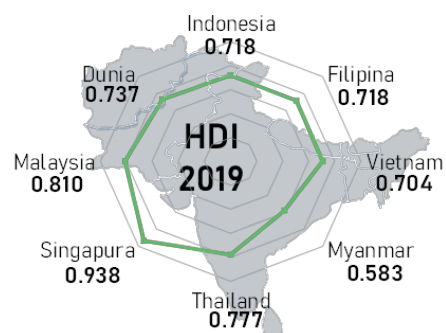

Sumber: Human Development Reports 2020

Muka surat ini sengaja dibiarkan kosong
This page is deliberately left blank

A decorative graphic in teal and dark teal. It features a large, thick teal line that starts as a horizontal bar at the bottom left, curves upwards and to the right to form a semi-circle, and then continues as a horizontal bar at the top right. A thin black circle is centered within the semi-circle. A dark teal arrow points from the left towards the center of the circle.

MAKLUMAT UMUM

Muka surat ini sengaja dibiarkan kosong
This page is deliberately left blank



**DASAR UTAMA
NEGARA**



20

Muka surat ini sengaja dibiarkan kosong
This page is deliberately left blank



WAWASAN KEMAKMURAN BERSAMA (WKB) 2030
SHARED PROSPERITY VISION (SPV) 2030

3 OBJEKTIF / OBJECTIVES

1. **Pembangunan Untuk Semua.**
Development for All
2. **Menangani Jurang Kekayaan dan Pendapatan**
Addressing Wealth and Income Disparities
3. **Negara Bersatu, Makmur dan Bermaruah**
United, Prosperous and Dignified

15 PRINSIP PANDUAN/ GUIDING PRINCIPLES

Pembangunan Untuk Semua

Development for All

- **Kemakmuran Berterusan/ Continuous Prosperity**
- **Kesaksamaan Keberhasilan/ Equitable Income**
- **Pertumbuhan Saksama/ Equitable Growth**
- **Ekonomi Teragih/ Distributed Economy**
- **Keterangkuman/ Inclusivity**

Menangani Jurang Kekayaan dan Pendapatan

Addressing Wealth and Income Disparities

- **Masyarakat Peribelajar/ Learning Society**
- **Ekonomi Masa Hadapan/ Future Economy**
- **Pendekatan Ekonomi Keperluan/ Need-Based Approach Economy**
- **Ekonomi Politik Berinstitusi/ Institutional Political-Economy**
- **Model Kesepaduan Sosial/ Integrated Social Model**

Negara Bersatu, Makmur dan Bermaruah

United, Prosperous and Dignified

- **Paksi Ekonomi Asia/ Economic Centre of Asia**
- **Demokrasi dan Kestabilan/ Democracy and Stability**
- **Integriti & Tadbir Urus yang Baik/ Integrity and Good Governance**
- **Perpaduan dalam Kepelbagaian/ Unity in Diversity**
- **Kedaulatan dan Kelestarian/ Sovereignty and Sustainability**

7 TERAS STRATEGIK/ STRATEGIC THRUST

TERAS STRATEGIK 1

STRATEGIC THRUST 1

TERAS STRATEGIK 2

STRATEGIC THRUST 2

TERAS STRATEGIK 3

STRATEGIC THRUST 3

TERAS STRATEGIK 4

STRATEGIC THRUST 4

TERAS STRATEGIK 5

STRATEGIC THRUST 5

TERAS STRATEGIK 6

STRATEGIC THRUST 6

TERAS STRATEGIK 7

STRATEGIC THRUST 7

EKOSISTEM PERNIAGAAN DAN INDUSTRI

BUSINESS AND INDUSTRY ECOSYSTEM

AKTIVITI PERTUMBUHAN EKONOMI UTAMA

KEY ECONOMIC GROWTH ACTIVITIES

MODAL INSAN

HUMAN CAPITAL

PASARAN BURUH & PAMPASAN PEKERJA

LABOUR MARKET AND COMPENSATION OF EMPLOYEE

KESEJAHTERAAN SOSIAL

SOCIAL WELLBEING

KETERANGKUMAN WILAYAH

REGIONAL INCLUSION

MODAL SOSIAL

SOCIAL CAPITAL



RANCANGAN MALAYSIA KEDUA BELAS (RMKE-12)
Twelfth Malaysia Plan (Twelfth Plan)

3 TEMA/ THEMES

- 1. Menjana Semula Ekonomi.**
Resetting the Economy
- 2. Memperkukuh Keselamatan, Kesejahteraan dan Inklusiviti**
Strengthening Security, Wellbeing and Inclusivity
- 3. Melonjakkan Kemampanan**
Advancing Sustainability

4 PEMANGKIN DASAR RMKE-12

POLICY ENABLERS OF THE TWELFTH PLAN

- 1. Membangunkan Bakat Masa hadapan**
Developing Future Talent
- 2. Mempercepat Penerimaan Teknologi dan Inovasi**
Accelerating Technology Adoption and Innovation
- 3. Menambah Baik Ketersambungan dan Infrastruktur Pengangkutan**
Enhancing Connectivity & Transport Infrastructure
- 4. Memperkukuh Perkhidmatan Awam**
Strengthening the Public Service



14 PEMACU PERUBAHAN/ GAME CHANGERS

- 1 **Kepentingan Melaksanakan Pembaharuan dan Transformasi**
Imperatives for Reform and Transformation
- 2 **Memangkinakan Industri Strategik dan Berimpak Tinggi bagi Melonjakkan Pertumbuhan Ekonomi**
Catalysing Strategic and High Impact Industries to Boost Economic Growth
- 3 **Mentransformasi Perusahaan Mikro, Kecil dan Sederhana sebagai Pemacu Baharu Pertumbuhan**
Transforming Micro, Small and Medium Enterprises as the New Driver of Growth
- 4 **Memantapkan Keselamatan dan Perpaduan Negara untuk Pembinaan Negara Bangsa**
Enhancing National Security and Unity for Nation-Building
- 5 **Memperkuh Sistem Penjagaan Kesihatan bagi Memastikan Negara yang Sihat dan Produktif**
Revitalising the Healthcare System in Ensuring a Healthy and Productive Nation
- 6 **Mentransformasi Pendekatan bagi Membasmi Kemiskinan Tegar**
Transforming the Approach in Eradicating Hardcore Poverty
- 7 **Mengandakan Pertumbuhan Negeri Kurang Membangun terutama Sabah dan Sarawak bagi Merapatkan Jurang Pembangunan**
Multiplying Growth of Less Developed States especially Sabah and Sarawak to Reduce Development Gap
- 8 **Menerima Guna Ekonomi Kitaran**
Embracing the Circular Economy
- 9 **Mempergiat Penerimaan Penggunaan Pengurusan Sumber Air Bersepadu**
Accelerating Adoption of Integrated Water Resources Management
- 10 **Menambah Baik Ekosistem TVET bagi Membangunkan Bakat Tersedia Masa Hadapan**
Improving TVET Ecosystem to Produce Future-Ready Talent
- 11 **Meningkatkan Ketersambungan Digital untuk Pembangunan Inklusif**
Enhancing Digital Connectivity for Inclusive Development
- 12 **Menjajarkan Penyelidikan dan Pembangunan untuk Pengkomersialan, Penjanaan Kekayaan dan Pertumbuhan Ekonomi**
Aligning Research and Development towards Commercialisation, Wealth Generation and Economic Growth
- 13 **Mentransformasi Ekosistem Logistik bagi Meningkatkan Kecekapan**
Transforming the Logistics Ecosystem for Greater Efficiency
- 14 **Mentransformasi Perkhidmatan Awam melalui Pendekatan Keseluruhan Kerajaan**
Transforming the Public Service through the Whole-of-Government Approach



INDUSTRY4WRD: DASAR NEGARA MENGENAI INDUSTRI 4.0
Industry4WRD: National Policy on Industry 4.0

3 OBJEKTIF/ OBJECTIVES

Objektif Dasar Industry4WRD dirangka berpandukan tiga asas utama iaitu:

The objectives of the Industry4WRD Policy are formulated based on three main foundations which are:

Attract (A)

Menarik pihak-pihak berkepentingan (stakeholders) untuk beralih kepada aplikasi dan teknologi Industri 4.0 serta meningkatkan daya tarikan Malaysia sebagai sebuah lokasi pilihan bagi pembuatan pintar.

Attract stakeholders to shift towards the Industry 4.0 applications and technologies thereby enhancing Malaysia's attraction as one of the preferred locations for smart manufacturing.

Create (C)

Mewujudkan sebuah ekosistem yang menyeluruh bagi menyokong industri menggunakan Industri 4.0 dan menyelaraskan inisiatif sedia ada dalam pelbagai aspek berkaitan seperti bakat dan tenaga kerja, pembiayaan, infrastruktur dan kawal selia.

Create a holistic ecosystem to support the adoption of Industry 4.0 by industries and coordinate existing initiatives in various related aspects such as talent and workforce, funding, infrastructure and regulation.

Transform (T)

Tranformasi sektor pembuatan secara menyeluruh untuk meningkatkan dan memperkukuh produktiviti, kecekapan kos, aplikasi teknologi dan keupayaan inovasi, pembangunan teknologi tempatan dan pewujudan lebih ramai pekerja berkemahiran tinggi.

Enable holistic transformation of the manufacturing sector to increase and strengthen productivity, cost efficiency, technology applications and innovation ability, development of local technology and establishment of more highly-skilled workers



5 BIDANG PEMBOLEUBAH YANG DIGUNAKAN (F.I.R.S.T)

FIELDS OF PRIMARY ENABLERS ARE HIGHLIGHTED (F.I.R.S.T):

1. **Pembiayaan dan Insentif berasarkan Hasil - F**
Funding and Outcome-based Incentives – F
2. **Infrastruktur Digital dan Ekosistem - I**
Enabling Ecosystem and Efficient Digital Infrastructure – I
3. **Rangka Kerja Kawal Selia dan Penerimgunaan Industri - R**
Regulatory Framework and Industry Adoption – R
4. **Meningkatkan Kemahiran Sedia Ada dan Menghasilkan Bakat Baru untuk Masa Hadapan - S**
Upskilling Existing and Producing Future Talents – S
5. **Akses kepada Teknologi Pintar dan Piawaian - T**
Access to Smart Technologies and Standards – T

11 MENDAYAKAN TEKNOLOGI/ ENABLING TECHNOLOGIES

- | | |
|---------------------------------------|-----------------------------------|
| 1 Additive Manufacturing | 7 Cloud Computing |
| 2 Artificial Intelligence (AI) | 8 Augmented Reality |
| 3 Big Data Analytics | 9 Internet of Things (IoT) |
| 4 Advanced Materials | 10 Autonomous Robots |
| 5 Cybersecurity | 11 System Integration |
| 6 Simulation | |



MYDIGITAL DAN RANGKA TINDAKAN (BLUEPRINT) EKONOMI DIGITAL MALAYSIA MyDIGITAL and Malaysia Digital Economy Blueprint

APAKAH MYDIGITAL? / WHAT IS MYDIGITAL?

MyDIGITAL adalah satu inisiatif yang melambangkan aspirasi Kerajaan mentransformasi Malaysia menjadi negara berpendapatan tinggi yang berpacuan pendigitalan dan sebagai peneraju serantau dalam ekonomi digital.

MyDIGITAL is a national initiative which symbolises the aspirations of the Government to successfully transform Malaysia into a digitally-driven, high income nation and a regional leader in digital economy.

Bagaimanakah kita mencapai aspirasi MyDIGITAL?

How do we achieve MyDIGITAL?

3 FASA PELAKSANAAN/ IMPLEMENTATION PHASE

| | |
|--|--|
| Fasa 1/ Phase 1 (2021-2022) | Untuk melonjakkan penerimgunaan bagi pengukuhan asas digital <i>To accelerate adoption towards strengthening the digital foundation</i> |
| Fasa 2/ Phase 2 (2023-2025) | Fokus beralih kepada memacu transformasi dan inklusiviti digital merentas ekonomi digital <i>The focus shifts to driving digital transformation and inclusion across the digital economy</i> |
| Fasa 3/ Phase 3 (2026-2030) | Menetapkan hala tuju pertumbuhan ekonomi digital yang tinggi dan mampan dalam beberapa dekad yang akan datang <i>Will chart the pathway for strong, sustainable growth in the decades to come.</i> |

6 TERAS UTAMA/ KEY THRUSTS

Rangka Tindakan (Blueprint) Ekonomi Digital Malaysia/ Malaysia Digital Economy Blueprint

- 1 Memacu transformasi digital sektor awam**
Drive digital transformation in the public sector
- 2 Meningkatkan daya saing ekonomi melalui pendigitalan**
Boost economic competitiveness through digitalisation
- 3 Membina infrastruktur digital yang menyokong**
Build enabling digital infrastructure
- 4 Membangunkan bakat digital yang tangkas dan kompeten**
Build agile and competent digital talent
- 5 Mewujudkan masyarakat digital yang inklusif**
Create an inclusive digital society
- 6 Membina persekitaran digital yang dipercayai, selamat dan beretika**
Build trusted, secure and ethical digital environment



**PENGUKUHAN
SISTEM
STATISTIK
NEGARA**

Muka surat ini sengaja dibiarkan kosong
This page is deliberately left blank



PENGUKUHAN SISTEM STATISTIK NEGARA (PSSN)

Pengukuhan Sistem Statistik Negara (PSSN) diterajui oleh Jabatan Perangkaan Malaysia (DOSM) yang akan bertindak sebagai Agensi Pusat perkhidmatan statistik. Inisiatif PSSN ini telah disokong oleh Kerajaan yang komited untuk sentiasa memperkasa keupayaan negara dalam mengeluarkan statistik yang relevan dengan keperluan pembangunan negara. Inisiatif ini bertepatan masa iaitu sebagai anjakan bagi peningkatan keupayaan dalam membuat keputusan yang berkualiti dan menggalakkan inovasi ke arah sebuah dimensi baharu terhadap Sistem Statistik Malaysia. Pelaksanaan PSSN juga bertujuan mempersiapkan dan mempertingkatkan sistem statistik Malaysia yang sedia ada bagi mengharungi kompleksiti persekitaran dan cabaran yang dinamik pada masa sekarang dan masa hadapan.

Oleh kerana data merupakan aset negara, pengurusan data perlu dilaksanakan dengan baik agar dapat memberi pulangan yang besar kepada negara dalam bentuk maklumat yang boleh memberi garis pandu ke arah pencapaian matlamat dasar dan wawasan negara. Oleh yang demikian, selaras dengan jangkaan keberhasilan PSSN, negara akan merasai impak keberhasilan yang tinggi ke atas sistem penyampaian statistik negara yang akan dicapai dengan penggembelengan semua entiti berkaitan di bawah Sistem Statistik Malaysia.

ISU DAN CABARAN

Berdasarkan keadaan semasa, pendigitalan telah berlaku dengan pantas dan meluas melangkaui jangkaan. Ekonomi Digital, *Internet of Things* (IoT) dan Revolusi Perindustrian (IR) 4.0 merupakan isu dan cabaran besar kepada sistem statistik sedia ada. Perubahan keperluan zaman ini menuntut maklumat dihujung jari dan merupakan cabaran getir kepada negara disamping menguji kemampuan dan kesiapsiagaan Sistem Statistik Negara (SSN) untuk berhadapan dengan krisis luar jangka. Kepelbagaian isu dan cabaran yang sedang dan bakal dihadapi negara jauh lebih kompleks berbanding dekad lalu meliputi aspek ekonomi, sosial, alam sekitar dan modal insan. Ia menuntut kecekapan dalam aspek pembuatan dasar negara, pemantauan dan penilaian ke atas dasar yang telah dibentuk bagi membolehkan dasar yang dibentuk dapat dirasai oleh semua peringkat masyarakat. Antara cabaran yang dikenalpasti adalah seperti berikut:



Ekonomi

- Meningkatkan daya tahan ekonomi Malaysia
- Meningkatkan Produktiviti PMKS
- Meningkatkan sumbangan ekonomi PMKS kepada KDNK
- Peralihan struktur ekonomi bernilai tambah tinggi
- Mengatasi nilai perlaburan yang rendah
- Merapatkan jurang pembangunan antara negeri
- Mengatasi sumbangan pampasan pekerja yang rendah
- Meningkatkan rantai nilai global
- Mencapai taraf ekonomi berpendapatan tinggi
- Mengatasi perangkap ekonomi berpendapatan sederhana
- Meneroka potensi sumber pertumbuhan baru
- Meningkatkan sumbangan ekonomi digital
- Meningkatkan daya saing antarabangsa
- Menyediakan statistik dan maklumat bagi pengurusan dasar kawalan inflasi
- Memantau isu-isu dan mengawal punca-punca kenaikan harga barang dan perkhidmatan

Sosial

- Memantapkan keselamatan dan perpaduan negara untuk pembinaan negara bangsa
- Memperkukuh sistem penjagaan kesihatan bagi memastikan negara yang sihat dan produktif
- Mentransformasikan pendekatan bagi membasmi kemiskinan tegar
- Meningkatkan pertahanan, keselamatan, kesejahteraan dan perpaduan
- Menangani kemiskinan dan membangunkan masyarakat inklusif
- Mempertingkat keseimbangan dan keterangkuman wilayah

Alam Sekitar

- Mencapai matlamat negara rendah karbon
- Mencapai matlamat ciri-ciri ekonomi hijau yang rendah karbon, cekap sumber, berdaya tahan dan inklusif
- Memastikan pengurusan bencana yang berkesan
- *Sustainability forest management*



- Pengurangan intensiti gas rumah kaca
- Mempercepatkan matlamat ekonomi kitaran
- Mengurus sumber asli dengan cekap
- Pengurusan sumber mineral
- Pengurusan sumber air

Modal Insan

- Ketidakcekapan pasaran buruh
- Mengembalikan kestabilan pasaran buruh
- Mengurangkan kadar pengangguran
- Mencipta peluang pekerjaan baharu berorientasikan teknologi digital
- Mengurangkan kebergantungan kepada pekerja asing
- Membangunkan bakat tersedia masa hadapan
- Ketidaksamaan dalam pampasan pekerja dan penyertaan tenaga buruh

KERANGKA SISTEM STATISTIK NEGARA

Komponen di bawah kerangka SSN sedia ada terdiri daripada Akta Perangkaan 1965 (Disemak 1989), Jabatan Perangkaan Malaysia dan Ketua Perangkawan Malaysia. Namun demikian, dengan persekitaran yang kompleks, dinamik serta ledakan revolusi data telah meningkatkan ekspektasi *stakeholders* dan pengguna kepada perkhidmatan statistik yang lebih moden dan responsif. Kerangka SSN yang baharu yang ditambah baik meliputi semua aspek yang kritikal meliputi tadbir urus, peruntukan perundangan, fungsi dan peranan yang diperlukan seperti berikut:

- **Majlis Statistik dan Data Negara (MSDN)**
Majlis ini bertindak sebagai badan penasihat tertinggi dalam memberi panduan dan hala tuju bagi mengukuhkan tadbir urus SSN.
- **Peruntukan undang-undang statistik yang diperkukuhkan**
Fungsi dan peranan DOSM akan diperkasakan melalui penggubalan Rang Undang-Undang Statistik 2022 yang bertujuan untuk meningkatkan kecekapan dan keberkesanan DOSM sebagai sebuah agensi statistik yang setanding dengan agensi statistik kebangsaan di negara maju yang lain.



- **Jabatan Perangkaan Malaysia sebagai *National Statistical Office (NSO)***
DOSM sebagai NSO dan juga agensi pusat bagi perkhidmatan statistik akan berperanan untuk menyediakan, menyusun dan menyebarkan statistik rasmi negara yang digunakan oleh Kerajaan dalam perancangan dan penilaian dasar Kerajaan.
- **Ketua Perangkawan**
Ketua Perangkawan akan bertindak sebagai Koordinator Statistik Nasional yang akan berperanan antaranya sebagai penyelaras program statistik dalam negara, memberi nasihat kepada semua pihak dalam pengumpulan, penyusunan, analisis dan penggunaan statistik dan membangunkan dan menyelaras penggunaan standard statistik nasional.
- **Pengeluar Statistik Rasmi**
Terdiri daripada DOSM dan agensi kerajaan lain (kerajaan persekutuan, kerajaan negeri, badan berkanun, pihak berkuasa tempatan, lain-lain entiti yang dilantik oleh kerajaan) yang membangun, menerbitkan dan menyebarkan statistik rasmi berdasarkan undang-undang sedia ada.
- **Pengguna Statistik**
Pengguna statistik rasmi merujuk kepada individu, agensi kerajaan lain, ahli akademik, pelajar, komuniti perniagaan, organisasi antarabangsa, masyarakat umum dan pihak berkepentingan yang lain.
- **Koordinator Statistik Negara**
Koordinator Statistik Nasional yang turut merupakan Ketua Perangkawan bertanggungjawab dalam penyelarasan yang lebih berstruktur dan bersifat holistik dalam Sistem Statistik Malaysia.

AGENDA PENGUKUHAN SISTEM STATISTIK NEGARA

Bagi menjayakan inisiatif PSSN, sebanyak tujuh agenda PSSN telah digariskan dan dilaksanakan dalam tempoh lima tahun bermula 2021 hingga 2025, seperti berikut:

- Penubuhan Majlis Statistik dan Data Negara (MSDN);



- Pindaan Akta Perangkaan 1965 (Disemak 1989);
- DOSM sebagai Agensi Pusat perkhidmatan statistik;
- Pelantikan *Chief Data Officer (CDO)* di Kementerian/ Jabatan/ Agensi (Persekutuan/Negeri);
- Penubuhan Pusat Analitik Data Raya Negara (*National Big Data Analytics Centre*);
- Penubuhan *Change Management Office (CMO)*, PSSN; dan
- Pembangunan kapasiti DOSM.

STRUKTUR MAJLIS STATISTIK DAN DATA NEGARA

Struktur Majlis Statistik dan Data Negara dibentuk yang terdiri daripada Majlis Tertinggi MSDN dan Jawatankuasa Eksekutif MSDN. Sebagai sokongan kepada MSDN di peringkat persekutuan, Majlis Statistik dan Data Negeri/ Wilayah (MSDNgW) akan ditubuhkan di setiap Negeri dan Wilayah Persekutuan bertujuan memperkasa tadbir urus sistem statistik Negeri dan Daerah sehingga peringkat terkecil seperti kawasan Parlimen dan Dewan Undangan Negeri. Struktur MSDN bagi setiap peringkat adalah seperti di **Rajah 1** berikut:

Rajah 1: Struktur Majlis Statistik dan Data Negara



Mesyuarat Tertinggi Majlis Statistik dan Data Negara

Mesyuarat Tertinggi MSDN akan dipengerusikan oleh YAB Perdana Menteri dan akan bersidang sekurang-kurangnya dua (2) kali setahun. Majlis Tertinggi MSDN mempunyai peranan seperti berikut:

- Menjadi badan penasihat tertinggi dalam memberi panduan dan hala tuju bagi memantapkan tadbir urus sistem statistik Negara;
- Meneliti dan memperakukan dasar serta strategi berkaitan pengukuhan Sistem Statistik Negara oleh Jawatankuasa Eksekutif Majlis; dan
- Memastikan pelaksanaan dasar yang efektif dalam perkongsian data di antara agensi awam dan swasta.

Struktur keanggotaan Majlis Tertinggi MSDN adalah seperti di **Rajah 2** seperti berikut:

Rajah 2: Keanggotaan Mesyuarat Tertinggi MSDN

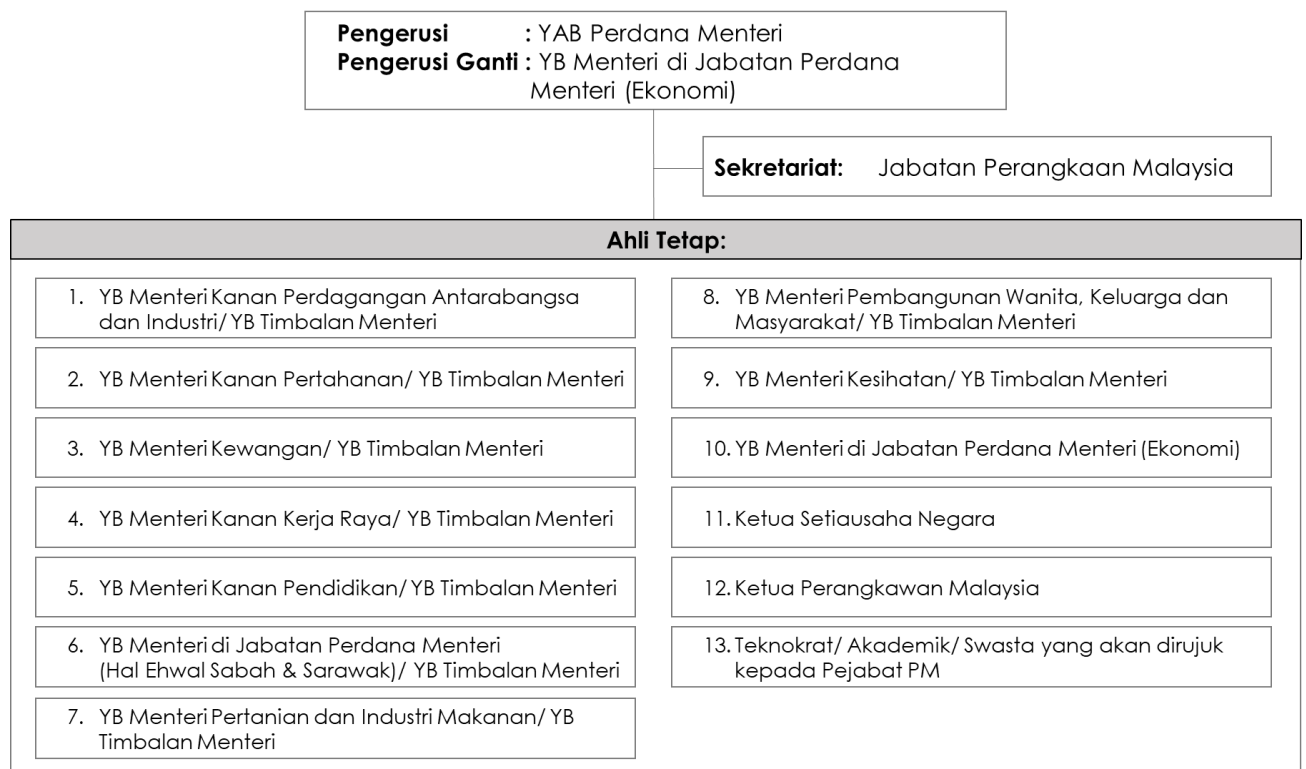



Jawatankuasa Eksekutif MSDN

Jawatankuasa (JK) Eksekutif ini akan dipengerusikan oleh YBhg. Ketua Setiausaha Negara dan Ketua Perangkawan Malaysia selaku pengerusi ganti. JK Eksekutif ini akan bersidang sekurang-kurangnya dua (2) kali setahun dan dibentuk untuk memacu kolaborasi antara pelbagai kementerian dan agensi serta pihak swasta dalam merealisasikan agenda yang berpandukan halatuju MSDN.

Objektif penubuhan Jawatankuasa Eksekutif MSDN pula adalah seperti berikut:

- Mengenal pasti dan menentukan keutamaan keperluan pengukuhan sistem statistik negara;
- Menyelaras keperluan teknikal, pungutan dan penyebaran statistik ke arah penghasilan output statistik rasmi berimpak tinggi;
- Mempertimbangkan strategi dan pelan tindakan yang dikemukakan di peringkat kluster termasuk negeri dan daerah;
- Mengawal selia dan memantau pelaksanaan keputusan yang dibuat oleh Majlis Tertinggi MSDN;
- Mengangkat syor daripada Jawatankuasa Eksekutif mengenai pengukuhan koordinasi sistem statistik rasmi negara; dan
- Mengkomunikasikan kepentingan data dan statistik bagi memastikan keberkesanan penyampaian statistik rasmi negara.



Struktur JK Eksekutif MSDN adalah seperti di **Rajah 3** seperti di bawah:

Rajah 3: Struktur JK Eksekutif MSDN

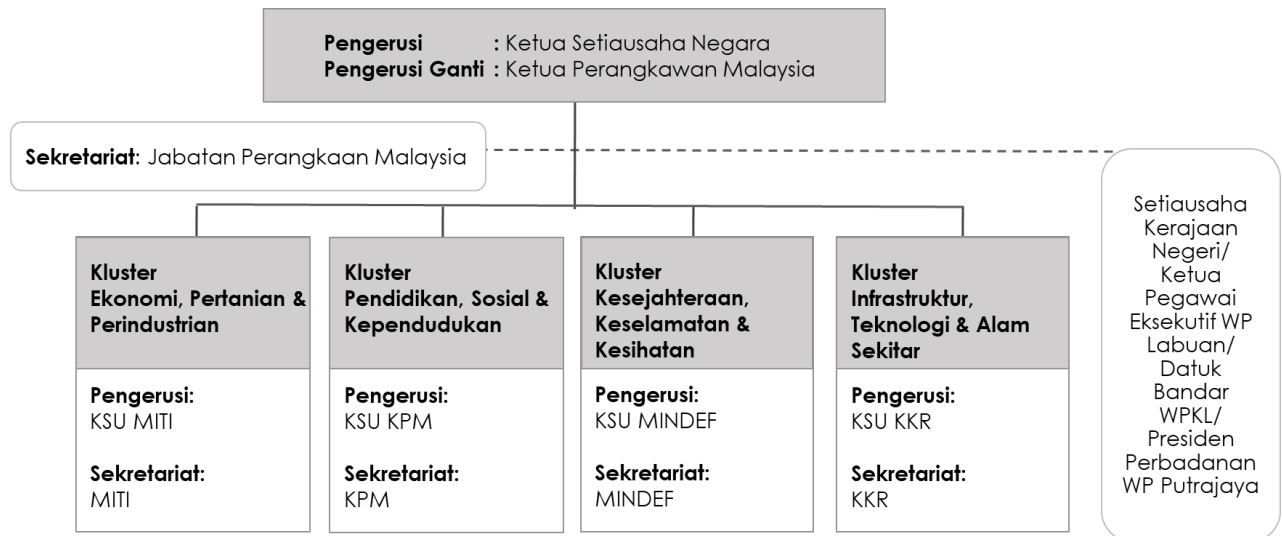

Nota: i. Kementerian/ Agensi/ Ahli Jemputan lain akan dikategorikan mengikut keperluan.
ii. Pengerusi Kluster boleh mewujudkan JK Teknikal/ Kerja mengikut keperluan.

JANGKAAN KEBERHASILAN

Isu dan cabaran yang dikenalpasti memerlukan perancangan tersusun negara secara holistik meliputi strategi penerapan amalan *data-culture* dalam mencapai keputusan berdasarkan bukti dan fakta statistik. Komitmen menyeluruh dari semua entiti SSN diperlukan bagi memastikan pelaksanaan PSSN dapat dilakukan secara bersepadu. Jangkaan keberhasilan pelaksanaan PSSN dalam jangka panjang adalah seperti berikut:

- Menjamin ketersediaan statistik lebih komprehensif di sektor Kerajaan dalam merangka dasar jangka pendek dan jangka panjang negara;
- Memenuhi keperluan data di peringkat granular termasuk daerah dan lebih komprehensif;
- Mewujudkan *Central Repository of Statistics* bagi negara yang mana data rasmi negara hanya boleh diperolehi daripada sumber rasmi tunggal;
- Penghasilan statistik yang lebih efektif dan peningkatan kualiti statistik yang dihasilkan;
- Meningkatkan kepakaran analitikal berkaitan semua bidang ekonomi, sosial dan demografi di kalangan pegawai-pegawai di semua kementerian/agensi; dan



- Kefahaman statistik diperluaskan dan dapat mendekatkan statistik kepada rakyat.

RANCANGAN TINDAKAN BAGI KEBERHASILAN SSN

Rancangan tindakan keberhasilan SSN yang baharu sebagai memperkasakan Sistem Statistik Malaysia adalah seperti berikut:

- Memperkasakan tadbir urus sistem statistik negara menerusi penubuhan MSDN yang menjadi badan penasihat tertinggi yang memberi panduan dan hala tuju kepada SSN;
- Peruntukan undang-undang statistik yang kukuh dengan menggubal dan merangka Rang Undang-Undang Statistik 2022;
- DOSM diperkasa sebagai agensi pusat dengan pengukuhan organisasi, pewujudan dan pengiktirafan *Subject Matter Experts (SME)* serta modenisasi perkhidmatan statistik.
- Melantik *Chief Data Officer* di setiap Kementerian/ Jabatan/ Agensi Persekutuan dan Negeri bermula pada tahun 2022 secara berperingkat dengan penugasan semula perjawatan sedia ada;
- Cadangan penubuhan Pusat Analitik Data Raya Negara (*National Big Data Analytics Centre*) di bawah kawal selia DOSM;
- Meningkatkan pengeluaran statistik rasmi negara dengan penerokaan sumber data baru;
- Meningkatkan penyelarasan, pengurusan dan penggunaan data pentadbiran dalam ekosistem SSN terutamanya memastikan ketersediaan data negara;
- Mewujudkan Garis Panduan Pengurusan Kualiti bagi SSN terutamanya penyeragaman dari segi piawaian, metodologi dan pengkelasan.
- Membudayakan *data culture* di sektor awam; dan
- Meningkatkan *value creation of data*.

Muka surat ini sengaja dibiarkan kosong
This page is deliberately left blank



***FUNDAMENTAL
PRINCIPLES OF
OFFICIAL
STATISTICS***



22

Muka surat ini sengaja dibiarkan kosong
This page is deliberately left blank



FUNDAMENTAL PRINCIPLES OF OFFICIAL STATISTICS

Principle 1. Official statistics provide an indispensable element in the information system of a democratic society, serving the Government, the economy and the public with data about the economic, demographic, social and environmental situation. To this end, official statistics that meet the test of practical utility are to be compiled and made available on an impartial basis by official statistical agencies to honour citizens' entitlement to public information.

Principle 2. To retain trust in official statistics, the statistical agencies need to decide according to strictly professional considerations, including scientific principles and professional ethics, on the methods and procedures for the collection, processing, storage and presentation of statistical data.

Principle 3. To facilitate a correct interpretation of the data, the statistical agencies are to present information according to scientific standards on the sources, methods and procedures of the statistics.

Principle 4. The statistical agencies are entitled to comment on erroneous interpretation and misuse of statistics.

Principle 5. Data for statistical purposes may be drawn from all types of sources, be they statistical surveys or administrative records. Statistical agencies are to choose the source with regard to quality, timeliness, costs and the burden on respondents.

Principle 6. Individual data collected by statistical agencies for statistical compilation, whether they refer to natural or legal persons, are to be strictly confidential and used exclusively for statistical purposes.

Principle 7. The laws, regulations and measures under which the statistical systems operate are to be made public.

Principle 8. Coordination among statistical agencies within countries is essential to achieve consistency and efficiency in the statistical system.

Principle 9. The use by statistical agencies in each country of international concepts, classifications and methods promotes the consistency and efficiency of statistical systems at all official levels.

Principle 10. Bilateral and multilateral cooperation in statistics contributes to the improvement of systems of official statistics in all countries.

Muka surat ini sengaja dibiarkan kosong
This page is deliberately left blank



**RUJUKAN/
MANUAL**

Muka surat ini sengaja dibiarkan kosong
This page is deliberately left blank

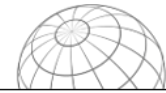

MANUAL STATISTIK YANG DIGUNAKAN

Statistik yang diterbitkan adalah berdasarkan panduan dan manual daripada organisasi statistik antarabangsa. Senarai panduan dan manual ini adalah mengikut bidang dan topik adalah seperti yang berikut:

| Bil. | Manual | Pautan |
|------|--|---|
| 1. | Piawaian Klasifikasi Industri Malaysia 2008 (MSIC) | https://www.dosm.gov.my/v1/uploads/files/4_Portal%20Content/3_Methods%20%26%20Classifications/2_List%20of%20References/Piawaian_Klasifikasi_Industri_Malaysia_2008.pdf |
| 2. | Malaysia Standard Industrial Classification 2000 (MSIC) | https://www.dosm.gov.my/v1/uploads/files/4_Portal%20Content/3_Methods%20%26%20Classifications/2_List%20of%20References/msic2000.pdf |
| 3. | Malaysia Classification of Products by Activity 2009 (MCPA) | https://www.dosm.gov.my/v1/uploads/files/4_Portal%20Content/3_Methods%20%26%20Classifications/2_List%20of%20References/MCPA_2009.pdf |
| 4. | Malaysia Classification of Products by Activity 2005 (MCPA) | https://www.dosm.gov.my/v1/uploads/files/4_Portal%20Content/3_Methods%20%26%20Classifications/2_List%20of%20References/MCPA2005.zip |
| 5. | Malaysia Standard Classification of Occupations 2020 (MASCO) | https://www.dosm.gov.my/v1/uploads/files/4_Portal%20Content/3_Methods%20%26%20Classifications/2_List%20of%20References/MASCO_2020_BI.pdf |
| 6. | Malaysia Standard Classification of Occupations 2013 (MASCO) | https://www.dosm.gov.my/v1/uploads/files/4_Portal%20Content/3_Methods%20%26%20Classifications/2_List%20of%20References/updated%202019/MASCO_2013_EBOOK_BM.pdf |
| 7. | Malaysia Standard Classification of Occupations 2008 (MASCO) | https://www.dosm.gov.my/v1/uploads/files/4_Portal%20Content/3_Methods%20%26%20Classifications/2_List%20of%20References/updated%202019/MASCO_2008_EBOOK_BM.pdf |
| 8. | Malaysia Standard Classification of Occupations 1998 (MASCO) | https://www.dosm.gov.my/v1/uploads/files/4_Portal%20Content/3_Methods%20%26%20Classifications/2_List%20of%20References/updated%202019/MASCO_1998_EBOOK_BM.pdf |
| 9. | International Recommendations of Tourism Statistics 2008 | https://unstats.un.org/unsd/tourism/publications/E-IRTS-Comp-Guide%202008%20For%20Web.pdf |
| 10. | Compilation Manual for Index of Service Production by OECD | https://www.oecd.org/sdd/business-stats/37799074.pdf |
| 11. | International Recommendations for Distributive Trade Statistics 2008 | https://unstats.un.org/unsd/trade/M89%20EnglishForWeb.pdf |

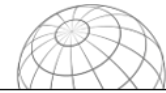

MANUAL STATISTIK YANG DIGUNAKAN

| Bil. | Manual | Pautan |
|------|--|---|
| 12. | Digital Economy Report 2019 | https://unctad.org/en/PublicationsLibrary/der2019_en.Pdf |
| 13. | Manual for the Production of Statistics on the Digital Economy 2020 | https://unctad.org/system/files/information-document/210319_UNCTAD_StatisticsManual_WEB.pdf |
| 14. | OECD Digital Economy Outlook 2020 | https://www.ama.gov.pt/documents/240771219772/%20OECD+Digital+Economy+Outlook+2020+%2800000000%20%29.pdf/cSbbd2eS-fSOe-461e-882c-82d4d7dbSbdb |
| 15. | The OECD Model Survey on ICT Usage by Businesses | https://www.oecd.org/sti/ieconomy/ICT-Mode-Survey-Usage-Businesses.pdf |
| 16. | International Recommendations on Industrial Statistics (IRIS) | https://unstats.un.org/unsd/industry/Docs/IRIS_2008_En.pdf |
| 17. | Manual on the Production of Statistics on the Information Economy (by UNCTAD) | https://unctad.org/system/files/official-document/sdteecb20072rev1_en.pdf |
| 18. | System of National Accounts 2008 (SNA) | https://unstats.un.org/unsd/nationalaccount/docs/sna2008.pdf |
| 19. | Recommended Methodological Framework 2008 | https://unstats.un.org/unsd/publication/seriesf/seriesf_80rev1_e.pdf |
| 20. | Organisation for Economic Co-operation and Development (OECD), Measuring Capital | https://www.dosm.gov.my/v1/uploads/files/4_Portal%20Content/3_Methods%20%26%20Classifications/2_List%20of%20References/MeasuringProductivity-OECDManual.pdf |
| 21. | International Recommendations for Construction Statistics | https://unstats.un.org/unsd/distributive_trade/SeriesM_47rev1_E.pdf |
| 22. | International Recommendations for the Index of Industrial Production | https://unstats.un.org/unsd/statcom/doc10/BG-IndustrialStats.pdf |
| 23. | Balance of Payments Manual 6th Edition (BPM6) | https://www.dosm.gov.my/v1/uploads/files/4_Portal%20Content/3_Methods%20%26%20Classifications/2_List%20of%20References/bpm6.pdf |
| 24. | Manual on Statistics of International Trade in Services | https://www.oecd.org/sdd/its/2404428.pdf |
| 25. | International Merchandise Trade Statistics: Concepts and Definitions | https://www.dosm.gov.my/v1/uploads/files/4_Portal%20Content/3_Methods%20%26%20Classifications/2_List%20of%20References/IMTS%202010_Concept%20dan%20Definitions.pdf |
| 26. | International Merchandise Trade Statistics: Compiler's Manual (2004) | https://www.dosm.gov.my/v1/uploads/files/4_Portal%20Content/3_Methods%20%26%20Classifications/2_List%20of%20References/IMTS_Compiler_Manual-Rev-1.pdf |

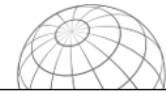

MANUAL STATISTIK YANG DIGUNAKAN

| Bil. | Manual | Pautan |
|------|--|---|
| 27. | Handbook of Input-Output Tables Compilation Analysis | https://digitalibrary.un.org/record/370160?ln=en |
| 28. | Business Cycle Indicators Handbook (The Conference Board) | https://www.conference-board.org/pdf_free/economics/bci/BCI-Handbook.pdf |
| 29. | National Accounts: A Practical Introduction. Studies in Methods Handbook of National Accounting | https://unstats.un.org/unsd/publication/SeriesF/seriesF_85.pdf |
| 30. | Monitoring Growth Cycle In Market-Oriented Countries: Developing and Using International Economic Indicators | https://www.nber.org/books-and-chapters/monitoring-growth-cycles-market-oriented-countries-developing-and-using-international-economic |
| 31. | Leading Indicators For The 1990s | https://www.goodreads.com/book/show/3081703-leading-indicators-for-the-1990s |
| 32. | Classification of Individual Consumption According to Purpose (COICOP) based on A System of National Accounts (SNA) 1993 | https://unstats.un.org/unsd/classifications/unsdclassifications/COICOP_2018_-_pre-edited_white_cover_version_-_2018-12-26.pdf |
| 33. | Producer Price Index Manual: Theory and Practice [International Monetary Fund (IMF)] | https://www.imf.org/external/pubs/ft/ppi/2010/manual/ppi.pdf |
| 34. | Methodological Guide for Developing Producer Price Indices for Services (OECD) | https://www.oecd.org/publications/eurostat-oecd-methodological-guide-for-developing-producer-price-indices-for-services-9789264220676-en.html |
| 35. | Consumer Price Index Manual: Theory and Practice, International Labour Organization (ILO) | https://www.ilo.org/global/statistics-and-databases/WCMS_331153/lang-en/index.htm |
| 36. | Principles and Recommendations for Population and Housing Censuses, Revision 3, United Nations | https://www.dosm.gov.my/v1/uploads/files/4_Portal%20Content/3_Methods%20%26%20Classifications/2_List%20of%20References/Principles_RecommendationsPopulationHousingRev3.pdf |
| 37. | Handbook on Census Management for Population and Housing Census, United Nations | https://www.dosm.gov.my/v1/uploads/files/4_Portal%20Content/3_Methods%20%26%20Classifications/2_List%20of%20References/HandbookManagementPopulationHousingRev_2.pdf |
| 38. | Handbook on Population and Housing Census Editing, United Nations | https://www.dosm.gov.my/v1/uploads/files/4_Portal%20Content/3_Methods%20%26%20Classifications/2_List%20of%20References/HandbookPopulationHousingUnited%20Nations.pdf |
| 39. | Handbook on Geospatial Infrastructure in Support of Census Activities; United Nations New York, 2009 | https://www.dosm.gov.my/v1/uploads/files/4_Portal%20Content/3_Methods%20%26%20Classifications/2_List%20of%20References/HandbookGeospatialInfrastructureSupportCensus.pdf |

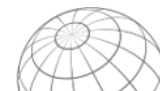

MANUAL STATISTIK YANG DIGUNAKAN

| Bil. | Manual | Pautan |
|------|--|---|
| 40. | Manual on GIS for Planners and Decision Makers, Economics and Social Commission for Asia Pacific, United Nations, 1996 | https://www.un.org/esa/earthsummit/escap-cp.htm |
| 41. | Handbook on GIS & digital mapping, UN 2000 | https://www.dosm.gov.my/v1/index.php?r=column/cone&menu_id=aGFkS3U3U05qOGdCVEV1bERteEVsdz09 |
| 42. | International Labour Office (ILO) | https://www.ilo.org/global/lang--en/index.htm |
| 43. | International Standard Industrial Classification of All Economic Activities (ISIC), Revision 4 | https://www.dosm.gov.my/v1/uploads/files/4_Portal%20Content/3_Methods%20%26%20Classifications/2_List%20of%20References/ISICRev%204.pdf |
| 44. | Indicators of Sustainable Development : Guidelines and Methodologies, Department of Economic and Social Affairs (DESA) of the United Nations | https://www.fao.org/home/en |
| 44. | Food & Agriculture Organization Of The United Nations | https://icd.who.int/browse10/2010/en |
| 45. | International Statistical Classification of Diseases and Related Health Problems, 10th Revision (ICD-10) | https://icd.who.int/browse10/2010/en |
| 46. | Framework for the Development of Environment of Statistics (FDES), Malaysia | https://unstats.un.org/unsd/environment/fdes/FDES-2015-supporting-tools/FDES.pdf |
| 47. | Central Product Classification Ver. 2 | https://unstats.un.org/unsd/classifications/unsdclassifications/cpcv21.pdf |
| 48. | Measuring the Non-Observed Economy – A Handbook | https://www.oecd.org/sdd/na/measuringthenon-observeconomy-ahandbook.htm |
| 49. | Trade Classification dan Custom Duties Order (HS) 2017 | http://mysstext.customs.gov.my/tariff/ |
| 50. | Business Register Recommendations Manual – by Eurostat | https://ec.europa.eu/eurostat/web/products-manuals-and-guidelines/-/ks-32-10-216 |
| 51. | Standard International Trade Classification (SITC), Revision 4 | https://www.dosm.gov.my/v1/uploads/files/4_Portal%20Content/3_Methods%20%26%20Classifications/2_List%20of%20References/SeriesM_34rev4E.pdf |
| 52. | ASEAN Harmonized Tariff Nomenclature (AHTN) 2017 | http://mysstext.customs.gov.my/tariff/ |
| 53. | Recommendations Manual on the Production of Foreign Affiliates Statistics (FATS) | https://www.dosm.gov.my/v1/uploads/files/4_Portal%20Content/3_Methods%20%26%20Classifications/2_List%20of%20References/The%20Recommendations%20Manual%20on%20Foreign%20Affiliates%20Statistics_FATS.pdf |



MANUAL STATISTIK YANG DIGUNAKAN

| Bil. | Manual | Pautan |
|------|---|---|
| 54. | Manual on Statistics of International Trade in Services 2010 | https://www.dosm.gov.my/v1/uploads/files/4_Portal%20Content/3_Methods%20%26%20Classifications/2_List%20of%20References/Manual%20on%20Statistics%20of%20International%20Trade%20in%20Services_MSITS%202010.pdf |
| 55. | International Standard Classification of Occupations (ISCO-08) | https://www.dosm.gov.my/v1/uploads/files/4_Portal%20Content/3_Methods%20%26%20Classifications/2_List%20of%20References/ISCO-08.pdf |
| 56. | International Classification of Status in Employment (ICSE-93) | https://www.dosm.gov.my/v1/uploads/files/4_Portal%20Content/3_Methods%20%26%20Classifications/2_List%20of%20References/ICSE-93.pdf |
| 57. | International Standard Classification of Education (ISCED-2011) | https://www.dosm.gov.my/v1/uploads/files/4_Portal%20Content/3_Methods%20%26%20Classifications/2_List%20of%20References/ISCED-2011.pdf |
| 58. | Key Indicator of The Labour Market (KILM) | https://www.dosm.gov.my/v1/uploads/files/4_Portal%20Content/3_Methods%20%26%20Classifications/2_List%20of%20References/KILM.pdf |
| 59. | Survey of Economically Active Population, Employment, Unemployment and Underemployment: An ILO Manual of Concepts and Methods | https://www.dosm.gov.my/v1/uploads/files/4_Portal%20Content/3_Methods%20%26%20Classifications/2_List%20of%20References/ILO_Manual_on_Concepts_and_Methods.pdf |
| 60. | An Integrated System of Wages Statistics: A Manual on Method | https://www.dosm.gov.my/v1/uploads/files/4_Portal%20Content/3_Methods%20%26%20Classifications/2_List%20of%20References/Wages_Statistics_A_Manual_on_Method.pdf |
| 61. | Measuring Informality: A Statistical Manual on The Informal Sector and Employment | https://www.dosm.gov.my/v1/uploads/files/4_Portal%20Content/3_Methods%20%26%20Classifications/2_List%20of%20References/Measuring_Informality_A_Statistical_Manual_on_the_Informal_Sector_and_Informal_Employment.pdf |
| 62. | International Conference of Labour Statistician (ICLS) | https://ilostat.ilo.org/about/standards/icls/ |
| 63. | Classification of Individual Consumption According To Purpose (COICOP) 2018 | https://www.dosm.gov.my/v1/uploads/files/4_Portal%20Content/3_Methods%20%26%20Classifications/2_List%20of%20References/COICOP2018.pdf |



MANUAL STATISTIK YANG DIGUNAKAN

| Bil. | Manual | Pautan |
|------|--|---|
| 64. | OECD Framework for Statistics on The Distribution of Household Income, Consumption and Wealth, 2013 | https://www.dosm.gov.my/v1/uploads/files/4_Portal%20Content/3_Methods%20%26%20Classifications/2_List%20of%20References/OECD-Framework-income-consumption-wealth.pdf |
| 65. | Canberra Group Handbook on Household Income Statistics, Second Edition, 2011 | https://www.dosm.gov.my/v1/uploads/files/4_Portal%20Content/3_Methods%20%26%20Classifications/2_List%20of%20References/CanberaHandbook2011.pdf |
| 66. | Data Integration Manual: 2nd Edition - New Zealand | https://www.dosm.gov.my/v1/uploads/files/4_Portal%20Content/3_Methods%20%26%20Classifications/2_List%20of%20References/Dataintegrationmanual_%202ndNewZealand.pdf |
| 67. | Asia-Pacific Guidelines To Data Integration for Official Statistics - UN ESCAP | https://www.dosm.gov.my/v1/uploads/files/4_Portal%20Content/3_Methods%20%26%20Classifications/2_List%20of%20References/GuidelinesESCAP.pdf |
| 68. | Best Practise Guide to Applying Data Sharing Principles – Australia | https://www.dosm.gov.my/v1/uploads/files/4_Portal%20Content/3_Methods%20%26%20Classifications/2_List%20of%20References/Datasharingprinciples.pdf |
| 69. | World Happiness Report (Sustainable Development Solutions Network) | https://www.dosm.gov.my/v1/uploads/files/4_Portal%20Content/3_Methods%20%26%20Classifications/2_List%20of%20References/World_Happines_Report.pdf |
| 70. | Human Development Report (United Nation Development Programme) | https://www.dosm.gov.my/v1/uploads/files/4_Portal%20Content/3_Methods%20%26%20Classifications/2_List%20of%20References/Human_Development_Report.pdf |
| 71. | Bhutan Gross National Happiness (GNH Centre Bhutan) | https://www.dosm.gov.my/v1/uploads/files/4_Portal%20Content/3_Methods%20%26%20Classifications/2_List%20of%20References/Bhutan_Gross_National_Happiness.pdf |
| 72. | Happy Planet Index (New Economics Foundation) | https://www.dosm.gov.my/v1/uploads/files/4_Portal%20Content/3_Methods%20%26%20Classifications/2_List%20of%20References/Happy_Planet_Index.pdf |
| 73. | Better Life Index (Organization for Economics Co-operation and Development) | https://www.dosm.gov.my/v1/uploads/files/4_Portal%20Content/3_Methods%20%26%20Classifications/2_List%20of%20References/Better_Life_Index.pdf |
| 74. | Handbook on Social Indicators, United Nations Statistics Division (UNSD) | https://www.dosm.gov.my/v1/uploads/files/4_Portal%20Content/3_Methods%20%26%20Classifications/2_List%20of%20References/HandbookUNSD.pdf |
| 75. | Manuals on Methods of Estimating Population, Manual VI: Methods of Measuring Internal Migration, Department of Economic and Social Affairs, United Nations | https://www.dosm.gov.my/v1/uploads/files/4_Portal%20Content/3_Methods%20%26%20Classifications/2_List%20of%20References/ManualMethodUnitedNations.pdf |



MANUAL STATISTIK YANG DIGUNAKAN

| Bil. | Manual | Pautan |
|------|---|---|
| 76. | International Classification of Crime for Statistical Purpose Version 1.0, United Nations Office on Drugs and Crime (UNODC) | https://www.dosm.gov.my/v1/uploads/files/4_Portal%20Content/3_Methods%20%26%20Classifications/2_List%20of%20References/International_ClassificationUNODC.pdf |
| 77. | E-Handbook on Sustainable Development Goals Indicators (United Nations Statistics Division (UNSD) | https://www.dosm.gov.my/v1/uploads/files/4_Portal%20Content/3_Methods%20%26%20Classifications/2_List%20of%20References/E-HandbookSDGIndicators.pdf |
| 78. | MICS Guidebook compressed for statistical data analysis using Multiple Indicator Cluster Surveys (MICS6) | https://www.dosm.gov.my/v1/uploads/files/4_Portal%20Content/3_Methods%20%26%20Classifications/2_List%20of%20References/GuidebookMICS6.pdf |
| 79. | Model Life Tables for Developing Countries, United Nation (1982) | https://www.dosm.gov.my/v1/uploads/files/4_Portal%20Content/3_Methods%20%26%20Classifications/2_List%20of%20References/ModelLifeTables.rar |
| 80. | Manual X: Indirect Techniques for Demographic Estimation, United Nations (1983) | https://www.dosm.gov.my/v1/uploads/files/4_Portal%20Content/3_Methods%20%26%20Classifications/2_List%20of%20References/Manual_X_United_Nations_1983.pdf |
| 81. | The United Nations Minimum Set of Gender Indicators | https://www.dosm.gov.my/v1/uploads/files/4_Portal%20Content/3_Methods%20%26%20Classifications/2_List%20of%20References/TheUnitedNationsMinimumSetofGenderIndicators.pdf |
| 82. | Handbook on Cyclical Composite Indicators | https://ec.europa.eu/eurostat/documents/3859598/8232150/KS-GQ-17-003-EN-N.pdf |
| 83. | Manual The Statistics Netherlands' Business Cycle Tracer. Methodological aspects: concept, cycle computation and indicator selection. | https://www.dosm.gov.my/v1/uploads/files/4_Portal%20Content/3_Methods%20%26%20Classifications/2_List%20of%20References/2005methodebusinesscycletracerart.pdf |
| 84. | Business Tendency Survey: A Handbook, 2003 | https://www.oecd.org/sdd/leading-indicators/31837055.pdf |
| 85. | Producer Price Index Manual - Theory and Practice (IMF) | https://www.imf.org/external/pubs/ft/ppi/2010/manual/ppi.pdf |
| 86. | Consumer Price Index Manual - Theory and Practice (ILO) | https://www.ilo.org/global/statistics-and-databases/WCMS_331153/lang--en/index.htm |
| 87. | Methodological Guide for Developing Producer Price Indices for Services | https://www.oecd.org/sdd/prices-ppp/36274111.pdf |

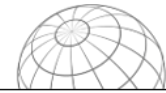



DEPARTMENT OF STATISTICS MALAYSIA
OFFICIAL PORTAL
The Source of Malaysia's Official Statistics

[Contact Us](#) |
 [FAQs](#) |
 [Feedback](#) |
 [Sitemap](#)

Thursday, 24 February 2022 Classic View

Q

[Home](#) ▾ [About Us](#) ▾ [Statistics On Demand](#) ▾ [Services & Tools](#) ▾ [Standard](#) ▾ [Achievement](#) ▾ [Library](#)

Public

Respondent

DOSM Community

Standard

- ⇒ Special Data Dissemination Standard (SDDS)
- ⇒ Metadata
- ⇒ Codes & Classification
- ⇒ List of References

List of References

Home » Standard » List of References

| No | List of References |
|----|--|
| 1 | a) Malaysia Standard Industrial Classification 2008 (MSIC) b) Malaysia Standard Industrial Classification 2000 (MSIC) |
| 2 | a) Malaysia Classification of Products by Activity 2009 (MCPA) b) Malaysia Classification of Products by Activity 2005 (MCPA) |
| 3 | a) Malaysia Standard Classification of Occupations 2020 (MASCO) b) Malaysia Standard Classification of Occupations 2013 (MASCO) c) Malaysia Standard Classification of Occupations 2008 (MASCO) d) Malaysia Standard Classification of Occupations 1998 (MASCO) |
| 4 | International Recommendations of Tourism Statistics 2008 |
| 5 | International Recommendations for Distributive Trade Statistics 2008 |
| 6 | Compilation Manual for Index of Service Production by OECD |
| 7 | International Recommendations on Industrial Statistics (IRIS) |
| 8 | Manual on the Production of Statistics on the Information Economy (by UNCTAD) |
| 9 | System of National Accounts 1993 (SNA) |
| 10 | Recommended Methodological Framework 2008 |
| 11 | Organisation for Economic Co-operation and Development (OECD), Measuring Capital |
| 12 | International Recommendations for Construction Statistics |
| 13 | International Recommendations for the Index of Industrial Production |



Untuk maklumat lanjut, layari www.dosm.gov.my
 For more information, visit www.dosm.gov.my



**SENARAI ORGANISASI
STATISTIK
ANTARABANGSA**

Muka surat ini sengaja dibiarkan kosong
This page is deliberately left blank

Senarai Organisasi Statistik Antarabangsa



SENARAI ORGANISASI STATISTIK ANTARABANGSA

| BIL. | NAMA | SINGKATAN | LINK |
|------|--|------------------|---|
| 1. | ASEAN Statistics Division | ASEANStats | https://www.aseanstats.org/ |
| 2. | Association of Southeast Asian Nations (ASEAN) Secretariat | ASEAN | https://asean.org/ |
| 3. | Asia-Pacific Economic Cooperation | APEC | https://www.apec.org/ |
| 4. | Brunei Darussalam–Indonesia–Malaysia–Philippines East ASEAN Growth Area | BIMP-EAGA | http://www.bimp-eaga.asia/ |
| 5. | Indonesia-Malaysia-Thailand Growth-Triangle | IMT-GT | https://imtgt.org/ |
| 6. | Asian Development Bank | ADB | https://www.adb.org/ |
| 7. | ASEAN Socio-Cultural Community | ASCC | https://asean.org/our-communities/asean-socio-cultural-community/ |
| 8. | Asia-Pacific Regional Office | (APRO) | https://www.icao.int/apac/pages/default.aspx |
| 9. | The ASEAN Regional Integration Support by the EU (ARISE) programme | ARISE PLUS | https://imanidevelopment.com/asean-regional-integration-support-from-the-eu-arise-2/ |
| 10. | EU-ASEAN Capacity Building Project for Monitoring Integration on Progress and Statistics (COMPASS) | EU-ASEAN COMPASS | https://www.unescap.org/sites/default/files/6.EU-ASEAN%20compass.pdf |
| 11. | ASEAN – Australia – New Zealand – Free Trade Area Economic Cooperation Work Programme | AANZFTA ECWP | https://aanzfta.asean.org/aecsp-overview |
| 12. | ASEAN Development Fund | ADF | https://www.adb.org/what-we-do/funds/adf/main |
| 13. | Organizational of Islamic Cooperation | OIC | https://www.oic-oci.org/home/?lan=en |
| 14. | Islamic Development Bank | IsDB | https://www.isdb.org/ |
| 15. | United Nations Statistics Division | UNSD | https://unstats.un.org/home/ |
| 16. | United Nations Economic Commission for Asia and the Pacific | UN ESCAP | https://www.unescap.org/ |
| 17. | United Nations Statistical Institute Statistical Institute for Asia and the Pacific | UN SIAP | https://www.unsiap.or.jp/about/ |
| 18. | United Nations Economic Commission for Africa | UNECA | https://www.unece.org/ |
| 19. | United Nations Economic Commission for Europe | UNECE | https://unece.org/ |
| 20. | United Nations Economic Commission for Latin America and the Caribbean | ECLAC | https://www.cepal.org/en |
| 21. | United Nations Economic and Social Commission for Western Asia | ESCWA | https://www.unescwa.org/ |

Senarai Organisasi Statistik Antarabangsa



| BIL. | NAMA | SINGKATAN | LINK |
|------|--|------------|---|
| 22. | World Food Programme (Food aid) | WFP | https://www.wfp.org/Food-Assistance?utm_source=google&utm_medium=cpc&utm_campaign=12712294234&utm_content=120989102815&gclid=CjwKCAiAsNKQBhAPEiwAB-l5zcVbj-a6KAEaIAQ_2AV2UFKD3zsuTP6S1xOR9pO8ZwhMwPMeUR9UMxoc4KEQAvD_BwE&gclidsrc=aw.ds |
| 23. | United Nations Children's Fund | UNICEF | http://www.unicef.org/infobycountry/index.html |
| 24. | United Nations Conference on Trade and Development | UNCTAD | http://www.unctad.org/Templates/Page.asp?intltemID=1584&lang=1 |
| 25. | United Nations Crime and Justice Information Network | UNCJIN | https://uia.org/s/or/en/1100067759 |
| 26. | United Nations Development Programme | UNDP | http://www.undp.org/ |
| 27. | United Nations Environmental Programme | UNEP | http://www.unep.org/ |
| 28. | United Nations High Commissioner for Refugees | UNHCR | http://www.unhcr.org/ |
| 29. | United Nations Human Settlements Programme | UN-Habitat | http://www.unhabitat.org/habrdd/sta/prog.htm |
| 30. | United Nations Population Fund | UNFPA | http://www.unfpa.org/worldwide/ |
| 31. | United Nations Research Institute for Social Development | UNRISD | http://www.unrisd.org/ |
| 32. | United Nations Women | UN Women | http://www.unwomen.org/ |
| 33. | Food and Agriculture Organization of the United Nations | FAO | http://www.fao.org/economic/ess/en/ |
| 34. | International Civil Aviation Organization | ICAO | http://www.icao.int/ |
| 35. | International Labour Organization | ILO | http://www.ilo.org/global/statistics-and-databases/lang--en/index.htm |
| 36. | International Telecommunication Union | ITU | http://www.itu.int/ti/ |
| 37. | International Trade Centre UNCTAD/WTO | ITC | http://www.intracen.org/ |
| 38. | United Nations Educational, Scientific and Cultural Organization | UNESCO | https://en.unesco.org/ |
| 39. | UNESCO Institute for Statistics | UNESCO UIS | http://uis.unesco.org/ |
| 40. | United Nations Framework Convention on Climate Change | UNFCCC | http://unfccc.int/ |
| 41. | United Nations Industrial Development Organization | UNIDO | http://www.unido.org/doc/3474 |
| 42. | Universal Postal Union | UPU | http://www.upu.int/statistics/en/index.shtml |

Senarai Organisasi Statistik Antarabangsa



| BIL. | NAMA | SINGKATAN | LINK |
|-------------|--|------------------|---|
| 43. | World Health Organization | WHO | http://www.who.int/whosis/ |
| 44. | World Intellectual Property Organization | WIPO | http://www.wipo.int/ipstats/en/statistics/ |
| 45. | World Meteorological Organization | WMO | http://www.wmo.ch/ |
| 46. | World Tourism Organization | UNWTO | http://www.unwto.org/statistics/index.htm |
| 47. | African Development Bank | AfDB | http://www.afdb.org/ |
| 48. | International institution concerned with statistics in Sub-Saharan Africa | AFRISTAT | https://www.afristat.org/ |
| 49. | Arab Institute for Training and Research in Statistics | AITRS | http://www.aitrs.org/ |
| 50. | Bank for International Settlements | BIS | http://www.bis.org/statistics/index.htm |
| 51. | Caribbean Community | CARICOM | http://www.caricomstats.org/ |
| 52. | Department for International Development | DFID | http://www.dfid.gov.uk/ |
| 53. | Economic Community of West African States | ECOWAS | http://www.ecostat.org/ |
| 54. | European Central Bank | ECB | http://www.ecb.int/stats/html/index.en.html |
| 55. | European Union | EUROSTAT | http://www.ec.europa.eu/eurostat |
| 56. | Inter-American Statistical Institute | IASI | http://www.contraloria.gob.pa/inec/IASI/ |
| 57. | International Atomic Energy Agency | IAEA | http://www.iaea.org/DataCenter/index.html |
| 58. | International Energy Agency | IEA | http://www.iea.org/Textbase/stats/index.asp |
| 59. | International Monetary Fund | IMF | http://www.imf.org/external/data.htm |
| 60. | IMF, Data Dissemination Standards Bulletin Board | DSBB | http://dsbb.imf.org/ |
| 61. | International Organization for Migration | IOM | http://www.iom.int/ |
| 62. | International Statistics Institute | ISI | http://www.cbs.nl/isi |
| 63. | Inter-American Development Bank | IDB | http://www.iadb.org/ |
| 64. | Interstate Statistical Committee of the Commonwealth of Independent States | CIS | http://www.cisstat.com/ |
| 65. | Latin America Energy Organization | OLADE | http://www.olade.org.ec/ |
| 66. | Organisation for Economic Cooperation and Development | OECD | http://www.oecd.org/std/ |
| 67. | Organization of the Petroleum Exporting Countries | OPEC | http://www.opec.org/ |
| 68. | The Partnership in Statistics for Development in the 21st Century | PARIS21 | http://www.paris21.org/ |

Senarai Organisasi Statistik Antarabangsa



| BIL. | NAMA | SINGKATAN | LINK |
|------|---|-----------|---|
| 69. | Statistical, Economic and Social Research and Training Centre for Islamic Countries | SESRIC | http://www.sesrtcic.org/ |
| 70. | The Institute of Energy Economics Japan | IEE | https://eneken.ieej.or.jp/en/ |
| 71. | World Bank | WB | http://www.worldbank.org/ |
| 72. | World Trade Organization | WTO | http://www.wto.org/english/res_e/statistics_e/statis_e.htm |
| 73. | National Bureau of Statistics of China | NBS | http://www.stats.gov.cn/english/ |
| 74. | European Free Trade Association | EFTA | https://www.efta.int/ |
| 75. | Commissioner of Statistics Korea | KOSTAT | http://kostat.go.kr/portal/eng/aboutUs/1/4/index.static |
| 76. | Bank of Thailand | KNOMAD | https://www.bot.or.th/English/Pages/default.aspx |
| 77. | Chinese Academy of Social Science, Beijing, China | CASS | http://casseng.cssn.cn/ |
| 78. | Canada-OECD Project for ASEAN SMEs | COPAS | https://www.oecd.org/industry/ind/promoting-productivity-of-SMEs-in-ASEAN-countries.pdf |
| 79. | United Nations Office on Drugs and Crime | UNODC | https://www.unodc.org/ |
| 80. | Ministry of Tourism Republic Indonesia | MoT | https://www.indonesia.travel/gb/en/home |
| 81. | Jabatan dan Razak School of Government | RSOG | https://rsog.com.my/ |
| 82. | China International Statistical Training Centre | CISTC | http://www.cistc.gov.cn/Training/English/ |
| 83. | Deutsche Gesellschaft für Internationale Zusammenarbeit (GIZ) GmbH | GIZ | https://www.giz.de/en/html/index.html |
| 84. | International Association for Official Statistics | IAOS | https://www.iaos-isi.org/ |
| 86. | International Institute for Management Development (IMD) | IMD | https://www.imd.org/ |
| 87. | National Statistical Offices (NSO) | NSO | https://nso.gov.mt/en/Pages/NSO-Home.aspx |



**SENARAI KOD/
KLASIFIKASI**

Muka surat ini sengaja dibiarkan kosong
This page is deliberately left blank

**KOD DAN KLASIFIKASI**

| Perkara | Pautan |
|----------------|---|
| 1) Negara | http://sdds.mampu.gov.my/ |
| 2) Negeri | http://sdds.mampu.gov.my/ |
| 3) Daerah | http://sdds.mampu.gov.my/ |
| 4) Mukim | http://sdds.mampu.gov.my/ |

Klasifikasi Sosial/ Demografi

| Perkara | Pautan |
|--|---|
| 1) Status Perkahwinan | http://sdds.mampu.gov.my/ |
| 2) Etnik | http://sdds.mampu.gov.my/ |
| 3) Jantina | http://sdds.mampu.gov.my/ |
| 4) Agama | http://sdds.mampu.gov.my/ |
| 5) Kewarganegaraan | http://sdds.mampu.gov.my/ |
| 6) Pertalian dengan Ketua Isi Rumah | http://sdds.mampu.gov.my/ |
| 7) Jenis Tempat Kediaman | http://sdds.mampu.gov.my/ |
| 8) Status Pekerjaan | http://sdds.mampu.gov.my/ |
| 9) Tahap Pendidikan | https://www.dosm.gov.my/v1/uploads/files/4_Portal%20Content/3_Methods%20%26%20Classifications/3_Codes%20%26%20Classifications/2_Social_Demographic%20Classifications/formal_education.pdf |
| 10) Sijil Tertinggi yang Diperolehi | http://sdds.mampu.gov.my/ |
| 11) Bidang Pengajian | https://www.dosm.gov.my/v1/uploads/files/4_Portal%20Content/3_Methods%20%26%20Classifications/3_Codes%20%26%20Classifications/2_Social_Demographic%20Classifications/MOHE%20MANUAL_Output_outline_single_low%20res.pdf |
| 12) The International Statistical Classification of Diseases and Related Health Problems (ICD) | https://icd.who.int/browse10/2010/en |



Klasifikasi Ekonomi

| Perkara | Pautan |
|--|---|
| 1) Malaysia Standard Classification of Occupations 2008 (MASCO) | http://static.jobsmalaysia.gov.my/html/jobsm/masco/ms/MASCO_BM_master.pdf |
| 2) Sistem Carian MSIC (e-MSIC) | http://msic.stats.gov.my/bm/ |
| 3) Piawaian Klasifikasi Industri Malaysia 2008 Ver. 1.0 (MSIC) | https://www.dosm.gov.my/v1/uploads/files/4_Portal%20Content/3_Methods%20%26%20Classifications/3_Codes%20%26%20Classifications/3_Economic%20Classifications/Piawaian_Klasifikasi_Industri_Malaysia_2008.pdf |
| 4) Malaysia Standard Industrial Classifications 2000 (MSIC) | https://www.dosm.gov.my/v1/uploads/files/4_Portal%20Content/3_Methods%20%26%20Classifications/2_List%20of%20References/msic2000.pdf |
| 5) Malaysia Classification of Products by Activity 2009 (MCPA) | https://www.dosm.gov.my/v1/uploads/files/4_Portal%20Content/3_Methods%20%26%20Classifications/2_List%20of%20References/MCPA_2009.pdf |
| 6) Malaysia Classification of Products by Activity 2005 (MCPA) | https://www.dosm.gov.my/v1/uploads/files/4_Portal%20Content/3_Methods%20%26%20Classifications/2_List%20of%20References/MCPA2005.zip |
| 7) Classifications of Functions of Government (COFOG) | https://www.dosm.gov.my/v1/index.php?r=column/cone&menu_id=L3B5bDV4M0xLaG1rS3EwZGhjWUZ0dz09 |
| 8) Standard International Trade Classification (SITC) | https://unstats.un.org/unsd/classifications/ |
| 9) Harmonized Commodity Description & Coding System (HS) and ASEAN Harmonized Tariff Nomenclature (AHTN) | http://mysstext.customs.gov.my/tariff/ |
| 10) Classification of individual consumption by purpose (COICOP) | https://www.dosm.gov.my/v1/uploads/files/4_Portal%20Content/3_Methods%20%26%20Classifications/3_Codes%20%26%20Classifications/3_Economic%20Classifications/COICOP.pdf |
| 11) National Account Industrial Classification 2000 (NAIC) | NAIC2000.zip - ZIP archive, unpacked size 582,247 bytes |



**SENARAI
PENERBITAN
JABATAN
PERANGKAAN
MALAYSIA**

Muka surat ini sengaja dibiarkan kosong
This page is deliberately left blank



SENARAI PENERBITAN DOSM 2021

EKONOMI - BULANAN

| Bil. | Penerbitan | Pautan |
|------|---|---|
| 1. | Perangkaan Perdagangan Luar Negeri <i>External Trade Statistics</i> | https://www.dosm.gov.my/v1/index.php?r=column/twoByCat&parent_id=83&menu_id=azJjRWpYLOVBYU90TVhpcIByWidMQT09 |
| 2. | Indeks Perdagangan Luar Negeri <i>External Trade Indices</i> | https://www.dosm.gov.my/v1/index.php?r=column/twoByCat&parent_id=83&menu_id=azJjRWpYLOVBYU90TVhpcIByWjdMQT09 |
| 3. | Perangkaan Pembuatan Bulanan <i>Monthly Manufacturing Statistics</i> | https://www.dosm.gov.my/v1/index.php?r=column/twoByCat&parent_id=89&menu_id=SjgwNXdiM0JIT3Q2TDBIWXdKdUVIDz09 |
| 4. | Indeks Pengeluaran Perindustrian <i>Index of Industrial Production</i> | https://www.dosm.gov.my/v1/index.php?r=column/twoByCat&parent_id=89&menu_id=SjgwNXdiM0JIT3Q2TDBIWXdKdUVIDz09 |
| 5. | Prestasi Perdagangan Borong & Runcit <i>Performance Wholesale & Retail Trade</i> | https://www.dosm.gov.my/v1/index.php?r=column/twoByCat&parent_id=108&menu_id=b0pIv1E3RW40VWRTUkZocEhyZ1pLUT09 |
| 6. | Perangkaan Getah Bulanan <i>Monthly Rubber Statistics</i> | https://www.dosm.gov.my/v1/index.php?r=column/twoByCat&parent_id=45&menu_id=Z0VTZGU1UHBT1VJMFipaXRRR0xpdz09 |
| 7. | Statistik Import Export Mengikut Negeri <i>Export Import Statistics by State</i> | https://statsbda.dosm.gov.my/modules |
| 8. | Siaran Khas 1 - Untuk Kerja-kerja Kejuruteraan Awam, Sabah dan Sarawak <i>Special Release 1 - For Civil Engineering Works Sabah and Sarawak</i> | https://newss.statistics.gov.my/newss-portalx/ep/epProductFreeDownloadSearch.seam |
| 9. | Siaran Khas 1 - Untuk Kerja-kerja Kejuruteraan Awam, Semenanjung Malaysia <i>Special Release 1 - For Civil Engineering Works Peninsular Malaysia</i> | https://newss.statistics.gov.my/newss-portalx/ep/epProductFreeDownloadSearch.seam |



| Bil. | Penerbitan | Pautan |
|------|---|---|
| 10. | Siaran Khas 2 - Untuk Kerja-kerja Pembinaan Bangunan dan Struktur, Sabah dan Sarawak <i>Special Release 2 - For Building and Structural Works Sabah and Sarawak</i> | https://newss.statistics.gov.my/newss-portalx/ep/epProductFreeDownloadSearch.seam |
| 11. | Siaran Khas 2 - Untuk Kerja-kerja Pembinaan Bangunan dan Struktur, Semenanjung Malaysia <i>Special Release 2 - For Building and Structural Works Peninsular Malaysia</i> | https://newss.statistics.gov.my/newss-portalx/ep/epProductFreeDownloadSearch.seam |
| 12. | Siaran Khas 3 - Untuk Kerja-Kerja Mekanikal dan Elektrikal, Malaysia <i>Special Release 3 - For Mechanical and Electrical Works Malaysia</i> | https://newss.statistics.gov.my/newss-portalx/ep/epProductFreeDownloadSearch.seam |
| 13. | Indeks Harga Pengeluar - Pengeluaran Tempatan <i>Producer Price Index - Local Production</i> | https://www.dosm.gov.my/v1/index.php?r=column/twoByCat&parent_id=105&menu_id=bThzTHQxN1ZqMVF6a2l4RkZoNDFkQT09 |
| 14. | Indeks Harga Pengguna <i>Consumer Price Index</i> | https://www.dosm.gov.my/v1/index.php?r=column/twoByCat&parent_id=105&menu_id=bThzTHQxN1ZqMVF6a2l4RkZoNDFkQT09 |

**EKONOMI – SUKU TAHUNAN**

| Bil. | Penerbitan | Pautan |
|-------------|--|---|
| 1. | Akaun Negara Suku Tahunan - Keluaran Dalam Negeri Kasar <i>Quarterly National Accounts, Gross Domestic Product</i> | https://www.dosm.gov.my/v1/index.php?r=column/cTwoByCat&parent_id=83&menu_id=azJjRWpYLOVBYU90TVhpciByWjdMQT09 |
| 2. | Kedudukan Pelaburan Antarabangsa, Suku Tahunan <i>Malaysia International Investment Position</i> | https://www.dosm.gov.my/v1/index.php?r=column/cTwoByCat&parent_id=83&menu_id=azJjRWpYLOVBYU90TVhpciByWjdMQT09 |
| 3. | Laporan Imbangan Pembayaran Suku Tahunan <i>Quarterly Balance of Payments</i> | https://www.dosm.gov.my/v1/index.php?r=column/cTwoByCat&parent_id=83&menu_id=azJjRWpYLOVBYU90TVhpciByWjdMQT09 |
| 4. | Indeks Harga Pengeluar Perkhidmatan <i>Services Producer Price Index</i> | https://www.dosm.gov.my/v1/index.php?r=column/cTwoByCat&parent_id=105&menu_id=bThzTHQxN1ZqMVF6a2I4RkZoNDFkQT09 |
| 5. | Perangkaan Perkhidmatan Suku Tahunan <i>Quarterly Services Statistics</i> | https://www.dosm.gov.my/v1/index.php?r=column/cTwoByCat&parent_id=108&menu_id=b0pIV1E3RW40VWRTUkZocEhyZ1pLUT09 |
| 6. | Statistik Pembinaan Suku Tahunan <i>Quarterly Construction Statistics</i> | https://www.dosm.gov.my/v1/index.php?r=column/cTwoByCat&parent_id=76&menu_id=OEY5SWtFSVVFVUpmUXEyaHppMVhEdz09 |
| 7. | Indeks Volum Perdagangan Borong & Runcit <i>Volume Index of Distributive Trade</i> | https://www.dosm.gov.my/v1/index.php?r=column/cTwoByCat&parent_id=108&menu_id=b0pIV1E3RW40VWRTUkZocEhyZ1pLUT09 |
| 8. | Indeks Volum Perkhidmatan Suku Tahunan <i>Quarterly Volume Index of Services</i> | https://www.dosm.gov.my/v1/index.php?r=column/cTwoByCat&parent_id=108&menu_id=b0pIV1E3RW40VWRTUkZocEhyZ1pLUT09 |
| 9. | Statistik Kecenderungan Perniagaan Suku Tahunan <i>Quarterly Business Tendency Statistics</i> | https://www.dosm.gov.my/v1/index.php?r=column/cTwoByCat&parent_id=80&menu_id=YmJrMEFKT0p0WUlxbDI1bzZydW9JQT09 |

**EKONOMI – TAHUNAN**

| Bil. | Penerbitan | Pautan |
|-------------|---|---|
| 1. | Akaun Pembekalan dan Penggunaan Komoditi Pertanian Terpilih, Malaysia, 2015-2019 <i>Supply And Utilization Accounts Selected Agricultural Commodities, Malaysia, 2015-2019</i> | https://www.dosm.gov.my/v1/index.php?r=column/ctwoByCat&parent_id=45&menu_id=Z0VTZGU1UHBU11VJMF1paXRRR0xpdz09 |
| 2. | Indikator Pertanian Terpilih, Malaysia, 2021 <i>Selected Agricultural Indicators, Malaysia, 2021</i> | https://www.dosm.gov.my/v1/index.php?r=column/ctwoByCat&parent_id=45&menu_id=Z0VTZGU1UHBU11VJMF1paXRRR0xpdz09 |
| 3. | Keluaran Dalam Negeri Kasar (KDNK) 2020 <i>Gross Domestic Product 2020</i> | https://www.dosm.gov.my/v1/index.php?r=column/ctwoByCat&parent_id=83&menu_id=azJjRWpYL0VB YU90TVhpc1ByWjdMQT09 |
| 4. | Pembentukan Modal Tetap Kasar 2020 <i>Gross Fixed Capital Formation 2020</i> | https://www.dosm.gov.my/v1/index.php?r=column/ctwoByCat&parent_id=99&menu_id=TE5CRUZCblh4 ZTZMODZlbnk2aWRRQT09 |
| 5. | Keluaran Dalam Negeri Kasar (KDNK), Kaedah Pendapatan 2020 <i>Gross Domestic Product Income Approach 2020</i> | https://www.dosm.gov.my/v1/index.php?r=column/ctwoByCat&parent_id=99&menu_id=TE5CRUZCblh4 ZTZMODZlbnk2aWRRQT09 |
| 6. | Perusahaan Kecil & Sederhana 2020 <i>Small & Medium Enterprise 2020</i> | https://www.dosm.gov.my/v1/index.php?r=column/ctwoByCat&parent_id=99&menu_id=TE5CRUZCblh4 ZTZMODZlbnk2aWRRQT09 |
| 7. | KDNK Negeri 2015- 2020 <i>GDP State 2015-2020</i> | https://www.dosm.gov.my/v1/index.php?r=column/ctwoByCat&parent_id=83&menu_id=azJjRWpYL0VB YU90TVhpc1ByWjdMQT09 |
| 8. | Laporan Sosioekonomi Negeri 2020 (14 Negeri) <i>State Socioeconomic Report 2020 (14 States)</i> | https://www.dosm.gov.my/v1/index.php?r=column/ctwoByCat&parent_id=99&menu_id=TE5CRUZCblh4 ZTZMODZlbnk2aWRRQT09 |
| 9. | Perangkaan Perdagangan Luar Negeri, Malaysia 2020 <i>External Trade Statistics Malaysia 2020</i> | https://www.dosm.gov.my/v1/index.php?r=column/ctwoByCat&parent_id=83&menu_id=azJjRWpYL0VB YU90TVhpc1ByWjdMQT09 |
| 10. | Perangkaan Perdagangan Luar Negeri 2020 (14 Negeri) <i>External Trade Statistics 2020 (14 States)</i> | https://www.dosm.gov.my/v1/index.php?r=column/ctwoByCat&parent_id=83&menu_id=azJjRWpYL0VB YU90TVhpc1ByWjdMQT09 |
| 11. | Akaun Satelit Teknologi Maklumat Dan Komunikasi 2020 <i>Information And Communication Technology Satellite Account</i> | https://www.dosm.gov.my/v1/index.php?r=column/ctwoByCat&parent_id=99&menu_id=TE5CRUZCblh4 ZTZMODZlbnk2aWRRQT09 |



| Bil. | Penerbitan | Pautan |
|------|--|---|
| 12. | Perangkaan Stok Modal 2020 <i>Capital Stock Statistics 2020</i> | https://www.dosm.gov.my/v1/index.php?r=column/ctwoByCat&parent_id=99&menu_id=TE5CRUZCblh4ZTZMODZlbnk2aWRRQT09 |
| 13. | Statistik Perdagangan Malaysia Mengikut Negeri 2020 <i>Malaysia External Trade Statistics by State 2020</i> | https://www.dosm.gov.my/v1/index.php?r=column/ctwoByCat&parent_id=83&menu_id=azJjRWpYL0VB YU90TVhpcIByWjdMQT09 |
| 14. | Statistik Perdagangan Perkhidmatan Antarabangsa (SITS) 2020 <i>Statistics of International Trade in Services Malaysia (SITS) 2020</i> | https://www.dosm.gov.my/v1/index.php?r=column/ctwoByCat&parent_id=83&menu_id=azJjRWpYL0VB YU90TVhpcIByWjdMQT09 |
| 15. | Statistik Pelaburan Langsung Asing di Malaysia 2020 <i>Statistics of Foreign Direct Investment in Malaysia 2020</i> | https://www.dosm.gov.my/v1/index.php?r=column/ctwoByCat&parent_id=83&menu_id=azJjRWpYL0VB YU90TVhpcIByWjdMQT09 |
| 16. | Statistik Pelaburan Langsung Malaysia di Luar Negeri 2020 <i>Statistics on Malaysia Direct Investment Abroad 2020</i> | https://www.dosm.gov.my/v1/index.php?r=column/ctwoByCat&parent_id=83&menu_id=azJjRWpYL0VB YU90TVhpcIByWjdMQT09 |
| 17. | Analisis Indeks Harga Pengguna Malaysia 2020 <i>Analysis of Annual Consumer Price Index, Malaysia 2020</i> | https://www.dosm.gov.my/v1/index.php?r=column/ctwoByCat&parent_id=105&menu_id=bThzTHQxN1Z qMVF6a2l4RkZoNDFkQT09 |
| 18. | Penggunaan ICT dan e-Dagang oleh Pertubuhan 2020 <i>Usage of ICT and e-Commerce by Establishment 2020</i> | https://newss.statistics.gov.my/newss-portalx/ep/epFreeDownloadContentSearch.seam?cid=46504 |
| 19. | Sorotan Statistik Perdagangan Malaysia <i>Malaysia Trade Statistics Review (MTR)</i> | https://www.dosm.gov.my/v1/index.php?r=column/ctwoByCat&parent_id=83&menu_id=azJjRWpYL0VB YU90TVhpcIByWjdMQT09 |

**EKONOMI – DWI TAHUNAN**

| Bil. | Penerbitan | Pautan |
|-------------|---|---|
| 1. | Statistik <i>Affiliate</i> Asing di Malaysia <i>Statistics on Foreign Affiliates in Malaysia</i> | https://www.dosm.gov.my/v1/index.php?r=column/ctwoByCat&parent_id=83&menu_id=azJjRWpYLOVBYU90TVhpciByWjdMQT09 |
| 2. | Statistik <i>Affiliate</i> Malaysia di Luar Negeri <i>Statistics on Malaysia's Affiliates Abroad</i> | https://www.dosm.gov.my/v1/index.php?r=column/ctwoByCat&parent_id=83&menu_id=azJjRWpYLOVBYU90TVhpciByWjdMQT09 |
| 3. | Statistik Ekonomi Tahunan Keseluruhan Sektor 2020 <i>Annual Economic Statistics All Sectors 2020</i> | https://www.dosm.gov.my/v1/index.php?r=column/ctwoByCat&parent_id=294&menu_id=WjJGK0Z5bTk1ZEIVT09yUW1tRG41Zz09 |
| 4. | Malaysia Ekonomi Digital <i>Malaysia Digital Economy</i> | https://www.dosm.gov.my/v1/index.php?r=column/ctwoByCat&parent_id=108&menu_id=b0plV1E3RW40VWRTUkZocEhyZ1pLUT09 |

EKONOMI – 5 TAHUN SEKALI

| Bil. | Penerbitan | Pautan |
|-------------|---|---|
| 1. | Banci Ekonomi 2016 <i>Economic Census 2016</i> | https://newss.statistics.gov.my/newss-portalx/ep/epProductFreeDownloadSearch.seam |

**SOSIAL – BULANAN**

| Bil. | Penerbitan | Pautan |
|------|--|---|
| 1. | Perangkaan Utama Tenaga Buruh Malaysia, Bulanan <i>Monthly Principal Statistics of Labour Force</i> | https://www.dosm.gov.my/v1/index.php?r=column/cTwoByCat&parent_id=436&menu_id=Tm8zcnRjdVRNWWlpWjRlbmtlaDk1UT09 |

SOSIAL – SUKU TAHUNAN

| Bil. | Penerbitan | Pautan |
|------|--|---|
| 1. | Perangkaan Demografi Suku Tahunan <i>Quarterly Demographic Statistics</i> | https://www.dosm.gov.my/v1/index.php?r=column/cTwoByCat&parent_id=115&menu_id=L0pheU43NWJwRWVSZkiWdzQ4TlhUUT09 |
| 2. | Statistik Guna Tenaga <i>Employment Statistics</i> | https://www.dosm.gov.my/v1/index.php?r=column/cTwoByCat&parent_id=436&menu_id=Tm8zcnRjdVRNWWlpWjRlbmtlaDk1UT09 |
| 3. | Laporan Penyiasatan Tenaga Buruh Malaysia, Suku Tahunan <i>Quarterly Principal Statistics of Labour Force, Malaysia</i> | https://www.dosm.gov.my/v1/index.php?r=column/cTwoByCat&parent_id=436&menu_id=Tm8zcnRjdVRNWWlpWjRlbmtlaDk1UT09 |
| 4. | Produktiviti Buruh <i>Labour Productivity</i> | https://www.dosm.gov.my/v1/index.php?r=column/cTwoByCat&parent_id=436&menu_id=Tm8zcnRjdVRNWWlpWjRlbmtlaDk1UT09 |
| 5. | Sorotan Pasaran Buruh (LMR) <i>Labour Market Review (LMR)</i> | https://www.dosm.gov.my/v1/index.php?r=column/cTwoByCat&parent_id=436&menu_id=Tm8zcnRjdVRNWWlpWjRlbmtlaDk1UT09 |



SOSIAL – TAHUNAN

| Bil. | Penerbitan | Pautan |
|------|--|---|
| 1. | Laporan Penyiasatan Penggunaan Dan Capaian ICT Oleh Individu dan Isi Rumah 2020 <i>ICT Use and Access by Individuals and Households Survey Report</i> | https://www.dosm.gov.my/v1/index.php?r=column/ctwoByCat&parent_id=119&menu_id=amVoWU54UTl0a21NWmdhMjFMMWcyZz09 |
| 2. | Survei Tenaga Buruh 2020 <i>Labour Force Survey 2020</i> | https://www.dosm.gov.my/v1/index.php?r=column/ctwoByCat&parent_id=436&menu_id=Tm8zcnRjdVRNWWlpWjRlBmtlaDk1UT09 |
| 3. | Anggaran Penduduk Semasa* 2021 <i>Current Population Estimates* 2021</i> | https://www.dosm.gov.my/v1/index.php?r=column/ctwoByCat&parent_id=115&menu_id=L0pheU43NWJwRWVSZklWdzQ4TlhUUT09 |
| 4. | Statistik Siswazah 2020 <i>Graduates Statistics 2020</i> | https://www.dosm.gov.my/v1/index.php?r=column/ctwoByCat&parent_id=436&menu_id=Tm8zcnRjdVRNWWlpWjRlBmtlaDk1UT09 |
| 5. | Laporan Survei Gaji dan Upah 2020 <i>Salaries and Wages Survey Report 2020</i> | https://www.dosm.gov.my/v1/index.php?r=column/ctwoByCat&parent_id=436&menu_id=Tm8zcnRjdVRNWWlpWjRlBmtlaDk1UT09 |
| 6. | Jadual Hayat Ringkas 2019-2021 <i>Abridged Life Tables 2019-2021</i> | https://www.dosm.gov.my/v1/index.php?r=column/ctwoByCat&parent_id=115&menu_id=L0pheU43NWJwRWVSZklWdzQ4TlhUUT09 |
| 7. | My Local Stats - Mengikut Daerah <i>My Local Stats - By District</i> | https://www.dosm.gov.my/v1/index.php?r=column/ctwoByCat&parent_id=294&menu_id=WjJGK0Z5bTk1ZEIVT09yUW1tRG41Zz09 |
| 8. | Perangkaan Penting 2021 <i>Vital Statistics 2021</i> | https://www.dosm.gov.my/v1/index.php?r=column/ctwoByCat&parent_id=115&menu_id=L0pheU43NWJwRWVSZklWdzQ4TlhUUT09 |
| 9. | Statistik Jenayah, Malaysia 2020 <i>Crime Statistics, Malaysia 2020</i> | https://www.dosm.gov.my/v1/index.php?r=column/ctwoByCat&parent_id=123&menu_id=U3VPMldoYUxzVzFaYmNkWXZteGduZz09 |
| 10. | Buletin Perangkaan Sosial, Malaysia 2020 <i>Social Statistical Bulletin, Malaysia 2020</i> | https://www.dosm.gov.my/v1/index.php?r=column/ctwoByCat&parent_id=123&menu_id=U3VPMldoYUxzVzFaYmNkWXZteGduZz09 |



| Bil. | Penerbitan | Pautan |
|------|--|---|
| 11. | Statistik Kanak-kanak, Malaysia 2020 <i>Children Statistics, Malaysia 2020</i> | https://www.dosm.gov.my/v1/index.php?r=column/ctwoByCat&parent_id=123&menu_id=U3VPMldoYUxzVzFaYmNkWXZteGduZz09 |
| 12. | Perangkaan Sebab Kematian, Malaysia 2021 <i>Statistics on Causes of Death, Malaysia 2021</i> | https://www.dosm.gov.my/v1/index.php?r=column/ctwoByCat&parent_id=115&menu_id=L0pheU43NWJwRWVSZklWdzQ4TlhUUT09 |
| 13. | Kompodium Perangkaan Alam Sekitar, Malaysia, 2021 <i>Compendium of Environment Statistics, Malaysia, 2021</i> | https://www.dosm.gov.my/v1/index.php?r=column/ctwoByCat&parent_id=284&menu_id=NWVEZGhEVINMeitaMHNzK2htRU05dz09 |
| 14. | Perkahwinan dan Perceraian 2020 <i>Marriage and Divorce 2020</i> | https://www.dosm.gov.my/v1/index.php?r=column/ctwoByCat&parent_id=115&menu_id=L0pheU43NWJwRWVSZklWdzQ4TlhUUT09 |
| 15. | Statistik Pernerksaan Wanita Dalam Domain Terpilih, Malaysia 2021 <i>Statistics on Women Empowerment In Selected Domains, Malaysia 2021</i> | https://www.dosm.gov.my/v1/index.php?r=column/ctwoByCat&parent_id=115&menu_id=L0pheU43NWJwRWVSZklWdzQ4TlhUUT09 |
| 16. | Sustainable Development Goals (SDG) Indicators, Malaysia 2020 <i>Sustainable Development Goals (SDG) Indicators, Malaysia 2020</i> | https://www.dosm.gov.my/v1/index.php?r=column/ctwoByCat&parent_id=294&menu_id=WjJK0Z5bTk1ZEIVT09yUW1tRG41Zz09 |
| 17. | Laporan Survei Perbelanjaan Perlindungan Alam Sekitar 2020 <i>Report on the Survey of Environmental Protection Expenditure</i> | https://www.dosm.gov.my/v1/index.php?r=column/ctwoByCat&parent_id=284&menu_id=NWVEZGhEVINMeitaMHNzK2htRU05dz09 |
| 18. | Analisis Data Raya: Statistik Kemalangan Pekerjaan Negara 2020 <i>Big Data Analytics: National Occupational Accident Statistics 2020</i> | https://www.dosm.gov.my/v1/index.php?r=column/ctwoByCat&parent_id=294&menu_id=WjJK0Z5bTk1ZEIVT09yUW1tRG41Zz09 |
| 19. | Statistik Alam Sekitar Mengikut Negeri 2020 <i>Environment Statistics by States 2020</i> | https://newss.statistics.gov.my/newss-portalx/ep/epProductFreeDownloadSearch.seam |



| Bil. | Penerbitan | Pautan |
|------|---|---|
| 20. | Anggaran Pendapatan Isi Rumah dan Kemiskinan 2020 <i>Estimation of Household Income and Poverty 2020</i> | https://www.dosm.gov.my/v1/index.php?r=column/ctwoByCat&parent_id=119&menu_id=amVoWU54UTI0a21NWmdhMjFMMWcyZz09 |
| 21. | Indeks Kesejahteraan Rakyat Malaysia (MYWI) 2020 <i>Malaysian Well-Being Index 2020</i> | https://www.dosm.gov.my/v1/index.php?r=column/ctwoByCat&parent_id=123&menu_id=U3VPMldoYUxzVzFaYmNkWXZteGduZz09 |

SOSIAL – DWI TAHUNAN

| Bil. | Penerbitan | Pautan |
|------|---|---|
| 1. | Laporan Survei Migrasi 2020 <i>Migration Survey Report 2020</i> | https://www.dosm.gov.my/v1/index.php?r=column/ctwoByCat&parent_id=123&menu_id=U3VPMldoYUxzVzFaYmNkWXZteGduZz09 |

SOSIAL – 5 TAHUN

| Bil. | Penerbitan | Pautan |
|------|--|---|
| 1. | Laporan Survei Pendapatan Isi Rumah dan Kemudahan Asas 2019* <i>Household Income and Basic Amenities Survey Report 2019*</i> | https://www.dosm.gov.my/v1/index.php?r=column/ctwoByCat&parent_id=119&menu_id=amVoWU54UTI0a21NWmdhMjFMMWcyZz09 |
| 2. | Laporan Survei Perbelanjaan Isi Rumah 2019* <i>Household Expenditure Survey Report*</i> | https://www.dosm.gov.my/v1/index.php?r=column/ctwoByCat&parent_id=119&menu_id=amVoWU54UTI0a21NWmdhMjFMMWcyZz09 |
| 3. | Laporan Survei Pendapatan Isi Rumah dan Kemudahan Asas 2019 Mengikut Negeri/ Daerah Pentadbiran (14 Negeri)* Household Income and Basic Amenities Survey Report by State/ District (14 States)* | https://newss.statistics.gov.my/newss-portalx/ep/epProductFreeDownloadSearch.seam |
| 4. | Laporan Survei Perbelanjaan Isi Rumah 2019 Mengikut Negeri / Daerah (14 Negeri)* <i>Household Expenditure Survey Report by State/District (14 States)*</i> | https://newss.statistics.gov.my/newss-portalx/ep/epProductFreeDownloadSearch.seam |

Nota: * Survei dijalankan 2 kali dalam tempoh 5 tahun



BANCI PENDUDUK DAN PERUMAHAN MALAYSIA 10 TAHUN SEKALI

| Bil. | Penerbitan | Pautan |
|------|--|---|
| 1. | Penemuan Utama: Banci Penduduk dan Perumahan Malaysia 2020 <i>Key Findings: Population and Housing Census of Malaysia 2020</i> | https://www.dosm.gov.my/v1/index.php?r=column/twoByCat&parent_id=115&menu_id=L0pheU43NWJwRWVSZklWdzQ4TlhUUT09 |
| 2. | <i>Statistik Subnasional Parlimen dan DUN</i> (222 penerbitan mengikut Parlimen)* <i>Subnational Statistics Parliament and State Legislative Assembly</i> (222 publications by Parliament)* | https://newss.statistics.gov.my/newss-portalx/ep/epProductFreeDownloadSearch.seam |
| 3. | <i>Statistik Subnasional DUN</i> (600 penerbitan mengikut DUN)* <i>Subnational Statistics State Legislative Assembly</i> (600 publications by SLA)* | https://newss.statistics.gov.my/newss-portalx/ep/epProductFreeDownloadSearch.seam |

Nota: * Diterbitkan secara berkala dari semasa ke semasa

UMUM – BULANAN

| Bil. | Penerbitan | Pautan |
|------|---|---|
| 1. | Penunjuk Ekonomi Malaysia - Indeks Pelopor, Serentak dan Susulan <i>Malaysian Economic Indicators: Leading, Coincident & Lagging Indexes</i> | https://www.dosm.gov.my/v1/index.php?r=column/twoByCat&parent_id=80&menu_id=YmJrMEFKT0p0WUlxbDl1bzZydW9JQT09 |
| 2. | Sorotan Statistik Ekonomi Malaysia (MESR) <i>Malaysian Economic Statistics Review (MESR)</i> | https://www.dosm.gov.my/v1/index.php?r=column/twoByCat&parent_id=83&menu_id=azJjRWpYL0VBYU90TVhpcIByWjdMQT09 |
| 3. | Buletin Perangkaan Bulanan Malaysia <i>Monthly Statistical Bulletin Malaysia</i> | https://www.dosm.gov.my/v1/index.php?r=column/twoByCat&parent_id=83&menu_id=azJjRWpYL0VBYU90TVhpcIByWjdMQT09 |



UMUM – SUKU TAHUNAN

| Bil. | Penerbitan | Pautan |
|------|---|---|
| 1. | PocketStats Malaysia <i>Pocketstats Malaysia</i> | https://www.dosm.gov.my/v1/index.php?r=column/one&menu_id=WGR0Q2JUV1YvQXprVmRzdk92QTlzUT09# |
| 2. | PocketStats Negeri <i>Pocketstats by States</i> | https://www.dosm.gov.my/v1/index.php?r=column/one&menu_id=WGR0Q2JUV1YvQXprVmRzdk92QTlzUT09# |

UMUM – TAHUNAN

| Bil. | Penerbitan | Pautan |
|------|--|---|
| 1. | Buku Tahunan Perangkaan Malaysia, 2020 <i>Statistics Yearbook Malaysia, 2019</i> | https://newss.statistics.gov.my/newss-portalx/ep/epProductFreeDownloadSearch.seam |
| 2. | Buku Tahunan Perangkaan Sabah 2020 <i>Statistics Yearbook Sabah, 2019</i> | https://newss.statistics.gov.my/newss-portalx/ep/epProductFreeDownloadSearch.seam |
| 3. | Buku Tahunan Perangkaan Sarawak, 2020 <i>Statistics Yearbook Sarawak, 2019</i> | https://newss.statistics.gov.my/newss-portalx/ep/epProductFreeDownloadSearch.seam |
| 4. | Laporan Khas Impak Banjir di Malaysia 2021 <i>Special Report on Impact of Floods in Malaysia 2021</i> | https://www.dosm.gov.my/v1/index.php?r=column/themeByCat&cat=496&bul_id=ZlKxS0JnNThiRHk0ZlIZajdyVm44UT09&menu_id=WjJGK0Z5bTk1ZEIVT09yUW1tRG41Zz09 |

Untuk maklumat lanjut, layari:
For more information, visit:



www.dosm.gov.my



<https://newss.statistics.gov.my>



**SENARAI
BLOG/PORTAL
JABATAN
PERANGKAAN
MALAYSIA**

Muka surat ini sengaja dibiarkan kosong
This page is deliberately left blank

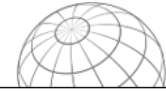

Blog Bahagian Di DOSM

| Bahagian | Pautan |
|--|---|
| Biro Statistik Buruh Malaysia (MBLS) | https://mblsdosmblog.wordpress.com/ |
| Bahagian Perangkaan Imbangan Pembayaran (BPIP) | https://bopstatsmy.wixsite.com/blog |
| Bahagian Perangkaan Akaun Negara (BPAN) | https://nationalaccountsstatistics.wordpress.com/blog/ |
| Bahagian Perangkaan Perkhidmatan (BPP) | https://servicesstats.home.blog/category/bpp/ |
| Bahagian Perangkaan Pengeluaran Industri dan Binaan (BPPIB) | https://bppib-dosm2020.blogspot.com/?m=1 |
| Bahagian Perangkaan Pertanian dan Alam Sekitar (BPPAS) | https://bppasdosm2020.blogspot.com/ |
| Bahagian Perangkaan Perdagangan Antarabangsa (BPPA) | https://bppadosm.wixsite.com/blog |
| Bahagian Perangkaan Harga, Pendapatan dan Perbelanjaan (BPHPP) | <ol style="list-style-type: none"> 1. Survei Pendapatan, Perbelanjaan Isi Rumah dan Kemudahan Asas (HIES) 2. Harga (PRICE) <ol style="list-style-type: none"> 1. https://myshine2022.wixsite.com/home 2. https://malaysiaprice.weebly.com/ |
| Bahagian Integrasi dan Pengurusan Data (BIPD) | https://bipddosm.blogspot.com/ |
| Bahagian Perangkaan Tenaga Manusia dan Sosial (BPTMS) | https://bptmsdosm.wordpress.com/ |
| Core Team Analitik Data Raya (CTADR) | https://coreteambda.wixsite.com/blog |
| Bahagian Petunjuk Ekonomi (BPE) | https://bpedosm.wixsite.com/bpeblog |
| Bahagian Metodologi dan Penyelidikan (BMP) | https://statsmethodology.wixsite.com/blog |

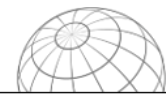





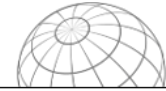

Portal Data DOSM

| PORTAL | LINK | QR CODE |
|---|---|---|
|  Portal | https://www.dosm.gov.my/v1/index.php |  |
|  e-Statistik | https://newss.statistics.gov.my/newss-portalx/ep/epLogin.seam |  |
|  StatsDW | https://www.dosm.gov.my/v1/index.php?r=column/cone&menu_id=Yk9tK2xVSmRXbzRvTU9rSIR4OE1nZz09 |  |
|  StatsBDA | https://statsbda.dosm.gov.my/ |  |
|  Stats Geoportal | https://statsgeo.mycensus.gov.my/geostats/ |  |
|  Stats Digital | https://statsdigital.stats.gov.my/ |  |
|  MyCensus | https://www.mycensus.gov.my/ |  |

























Aplikasi Mudah Alih DOSM

| APLIKASI | LINK | QR CODE |
|--|---|---|
|  | https://play.google.com/store/apps/details?id=com.opensoft.dosm&hl=en |  |
| | https://apps.apple.com/my/app/dosm/id1255167760 |  |
|  | https://play.google.com/store/apps/details?id=com.ebdesk.mobile.bizcodestats |  |
| | https://apps.apple.com/my/app/bizcode-stats/id1275363483 |  |



Dashboard DOSM

| DASHBOARD | LINK | QR CODE |
|--|---|---|
|  Malaysia CPI Inflation Calculator | https://www.dosm.gov.my/cpi_calc/ |  |
|  MyLocal Stats | https://www.dosm.gov.my/v1/index.php?r=column/cthree&menu_id=UEg1NkpJUFYzRzBKcIE4V2JEb2I3QT09 |  |
|  MyPrice Dashboard | https://www.dosm.gov.my/v1/index.php?r=column/cone&menu_id=YkZ5bUllLa09kaDIRQ1V5aDZteEtxZz09 |  |
|  Agricultural Analytical System | https://www.dosm.gov.my/v1/index.php?r=column/cone&menu_id=d3kzVFpRaIVXQlpSbEJoUnJ5aXFYUT09 |  |
|  Tourism Dashboard | https://www.dosm.gov.my/v1/index.php?r=column/cthree&menu_id=RTJvYXZxMIJoSEdYcG5jbXpPL0xJdz09 |  |
|  Malaysia Economic Recovery Dashboard | https://www.dosm.gov.my/v1/index.php?r=column/cone&menu_id=Y1VqaXR5c1RGSGNueW5CV1YzMm85QT09 |  |
|  National Occupational Accident Statistics | https://www.dosm.gov.my/v1/index.php?r=column/cone&menu_id=SzRzZDhPdTVBdzN2aEQwLzhXS0tjUT09 |  |
|  Job Market Insights | https://www.dosm.gov.my/v1/index.php?r=column/cone&menu_id=MEg4ZXhiSkhZQml6UnBMYIZraHR0QT09 |  |
|  My Job Profile | https://www.dosm.gov.my/v1/index.php?r=column/cone&menu_id=TVRVSP1M2cvNEEwaGdNaHpBL2Zjz09 |  |
|  Malaysia Labour Market Interactive Data | https://www.dosm.gov.my/v1/index.php?r=column/cone&menu_id=aEYvYnVBYUpQThHamJSVfVHM0ZYQT09 |  |
|  Population Clock | https://www.dosm.gov.my/v1/index.php?r=columnnew/populationclock |  |

Untuk maklumat lanjut, layari www.dosm.gov.my atau imbas kod QR
For more information, visit www.dosm.gov.my or scan QR code





NEWSLETTER

28

Muka surat ini sengaja dibiarkan kosong
This page is deliberately left blank

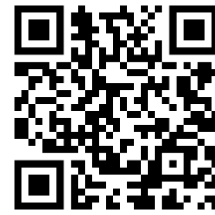

NEWSLETTER 2020

https://www.dosm.gov.my/v1/index.php?r=column/cone&menu_id=WWWVd2JSeEx1SkF0ZWJjU0l1cjJ1dz09

Untuk maklumat lanjut, layari www.dosm.gov.my
For more information, visit www.dosm.gov.my

| KATEGORI | SUB KATEGORI | TAJUK |
|----------|--------------|---|
| COVID-19 | EKONOMI | IMPAK PKP KEPADA SEKTOR PERTANIAN |
| | | KAJIAN KES IMPAK PKP KEPADA SEKTOR PEMBUATAN |
| | | <i>SMALL & MEDIUM ENTERPRISES: POLICY RESPONSES TO THE COVID-19 PANDEMIC IN MALAYSIA</i> |
| | PELANCONGAN | COVID-19: KESAN KEPADA KETIBAAN PELANCONG |
| | PERKHIDMATAN | KAJIAN IMPAK : PERINTAH KAWALAN PERGERAKAN (PKP) TERHADAP SUBSEKTOR PENYELENGGARAAN DAN PEMBAIKAN KENDERAAN BERMOTOR MALAYSIA |
| | | KAJIAN IMPAK PERINTAH KAWALAN PERGERAKAN (PKP) KEPADA SEKTOR PERKHIDMATAN DI MALAYSIA |
| | SOSIAL | KAJIAN KES IMPAK PERINTAH KAWALAN PERGERAKAN KEPADA PENDUDUK MALAYSIA |
| | | KAJIAN IMPAK PERINTAH KAWALAN PERGERAKAN (PKP) KEPADA PERBELANJAAN ISI RUMAH (IR)/ <i>STUDY ON THE IMPACT OF MOVEMENT CONTROL ORDER (MCO) TO HOUSEHOLD EXPENDITURE</i> |
| | | <i>IMPACT OF MOVEMENT CONTROL ORDER (MCO) TO EXPORTS AND IMPORTS OF SELECTED FOOD COMMODITIES/</i> IMPAK PERINTAH KAWALAN PERGERAKAN (PKP) KE ATAS EKSPORT & IMPORT KOMODITI MAKANAN TERPILIH |
| | | BEKERJA SENDIRI: PROFIL DI MALAYSIA DAN KESAN COVID-19 |
| EKONOMI | AKAUN NEGARA | <i>MALAYSIAN ECONOMIC INDICATORS: LEADING, COINCIDENT & LAGGING INDEXES</i> |
| | PELANCONGAN | AKAUN SATELIT PELANCONGAN/ <i>TOURISM SATELLITE ACCOUNTS</i> |
| | | <i>DOMESTIC TOURISM</i> |
| | PEMBUATAN | INDUSTRI PEMBUATAN ELEKTRIK & ELEKTRONIK, PETROLEUM, KIMIA, PLASTIK DAN GETAH |
| | | PRESTASI KEJURUTERAAN AWAM, PEMBUATAN LOGAM DAN MINERAL BUKAN LOGAM |
| | | INDUSTRI KENDERAAN BERMOTOR, PEMBINAAN KAPAL DAN BOT |
| | | INDUSTRI PEMBUATAN MAKANAN DAN MINUMAN, KELAPA SAWIT DAN TEKSTIL |



| KATEGORI | SUB KATEGORI | TAJUK | |
|--|-----------------------------------|---|---|
| | PERKHIDMATAN | INFORMATION AND COMMUNICATION TECHNOLOGY SATELLITE ACCOUNT (ICTSA)/ AKAUN SATELIT TEKNOLOGI MAKLUMAT DAN KOMUNIKASI (ASTMK) | |
| | | SERVICES ACCOUNT/ AKAUN PERKHIDMATAN | |
| | | PENGANGKUTAN, INFORMASI DAN KOMUNIKASI | |
| | | PENDIDIKAN, KESIHATAN DAN PROFESIONAL | |
| | | FINANCIAL, INSURANCE & TAKAFUL AND REAL ESTATE SERVICES | |
| | | STATISTIK HALAL | |
| | PERTANIAN, PERHUTANAN & PERIKANAN | TANAMAN | |
| | | PERIKANAN | |
| | | PERHUTANAN DAN PEMBALAKAN | |
| | LAIN-LAIN | PENGUSAHA KECIL DALAM SEKTOR PERTANIAN | |
| | | MALAYSIA DIGITAL ECONOMY | |
| | | PENYERTAAN WANITA DALAM EKONOMI | |
| | | EVOLUSI FDI DI MALAYSIA | |
| | | EXTERNAL SECTOR INWARD & OUTWARD FOREIGN AFFILIATES STATISTICS | |
| | | EVOLUSI IMPORT KATEGORI EKONOMI UMUM (BEC) | |
| | | MALAYSIA WHOLESALE & RETAIL TRADE LANDSCAPE | |
| | | MAKANAN & MINUMAN DAN PENGINAPAN | |
| | SOSIAL | DEMOGRAFI | MY LOCAL STATS |
| | | | FERTILITI DAN MORTALITI: PERALIHAN DEMOGRAFI MALAYSIA |
| | | | EVOLUTION OF MIGRATION FOR URBAN AND RURAL |
| | | | EVOLUSI PENDUDUK DI MALAYSIA |
| GLOBAL STATISTICAL GEOSPATIAL FRAMEWORK (GSGF) | | | |
| PERBELANJAAN & PENDAPATAN ISI RUMAH | | PENDAPATAN DAN PERBELANJAAN ISI RUMAH M40 DAN B40 MENGIKUT NEGERI | |
| | | EXPENDITURE PATTERNS OF T20 HOUSEHOLDS BY STATE IN MALAYSIA | |
| | | INDEKS HARGA PENGGUNA | |
| TENAGA BURUH | | "PEKERJA GIG DI MALAYSIA: KAJIAN & DEFINISI PENGANGGARAN"/ "GIG WORKERS IN MALAYSIA: A REVIEW OF DEFINITION & ESTIMATION" | |
| | | GUNA TENAGA MENGIKUT ETNIK | |
| | | EVOLUSI GAJI DAN UPAH | |
| | | SITUASI PEKERJA BUKAN WARGANEGARA DI MALAYSIA | |
| | | GUNA TENAGA, PRODUKTIVITI & UPAH | |
| | | THE EVOLUTION OF UNEMPLOYMENT IN MALAYSIA | |
| LAIN-LAIN | | KAJIAN PENGLIBATAN BUMIPUTERA | |
| | | INDEKS HARGA PENGELUAR | |
| | | SEKTOR INFORMAL IN MALAYSIA | |



| KATEGORI | SUB KATEGORI | TAJUK |
|----------|--------------|--|
| KORPORAT | LAIN-LAIN | <i>INTERACTIVE MALAYSIA STATISTICAL BUSINESS REGISTER (i-MSBR)</i> |
| | | <i>BIG DATA</i> |
| | | <i>STATSDIGITAL</i> |

NEWSLETTER 2021

| KATEGORI | SUB KATEGORI | TAJUK |
|-----------|-------------------------------------|--|
| BANCI | BANCI | <i>DOSM OLDEST DIGITAL PUBLICATION REPORT ON THE CENSUS OF THE STRAITS SETTLEMENT, 1891</i> |
| | | PENERBITAN DIGITAL TERTUA DOSM REPORT ON THE CENSUS OF THE STRAITS SETTLEMENT, 1891 |
| | | <i>DIGITAL PUBLICATION TOP 3 MOST POPULAR* DIGITAL PUBLICATION</i> |
| | | PENERBITAN DIGITAL 3 PENERBITAN DIGITAL PALING POPULAR* |
| | | <i>POPULATION CENSUS 1891 VOL II PERAK</i> |
| | | <i>BRITISH MALAYA A REPORT ON THE 1931 CENSUS BRITISH MALAYA LAPORAN BANCI PADA TAHUN 1931</i> |
| | | <i>FEDERAL MALAY STATES POPULATION CENSUS 1901, VOL. 1</i> |
| | | <i>POPULATION CENSUS 1901 VOL II</i> |
| | | <i>POPULATION CENSUS 1921 VOL I</i> |
| | | <i>MALAYA A REPORT ON THE 1947 CENSUS OF POPULATION</i> |
| BANJIR | DEMOGRAFI | BENCANA BANJIR SHAH ALAM: FAKTA DAN ANGKA |
| | | BENCANA BANJIR ULU LANGAT: FAKTA DAN ANGKA |
| | | BENCANA BANJIR SEPANG: FAKTA DAN ANGKA |
| | | BENCANA BANJIR KUALA LANGAT: FAKTA DAN ANGKA |
| | | BENCANA BANJIR TEMERLOH: FAKTA DAN ANGKA |
| | | BENCANA BANJIR ALOR GAJAH DAN JASIN: FAKTA DAN ANGKA |
| | | BENCANA BANJIR GOMBAK: FAKTA DAN ANGKA |
| | | BENCANA BANJIR KUALA SELANGOR: FAKTA DAN ANGKA |
| | | BENCANA BANJIR SABAK BERNAM: FAKTA DAN ANGKA |
| | | BENCANA BANJIR BENTONG: FAKTA DAN ANGKA |
| | PERBELANJAAN & PENDAPATAN ISI RUMAH | PURATA HARGA ITEM TERPILIH PASCA BANJIR |
| COVID-19 | BANCI | IMPAK PERINTAH KAWALAN PERGERAKAN TERHADAP PUBLISITI BANCI MALAYSIA 2020 DI MEDIA MASSA |
| | EKONOMI | <i>INSIGHT: KESAN COVID 19 KEPADA INFLASI</i> |
| | | PKP: ISU DAN CABARAN PENGUMPULAN DATA DI NEGERI |
| LAIN-LAIN | <i>PATH OF PANDEMIC</i> | |



| KATEGORI | SUB KATEGORI | TAJUK |
|----------|---------------------------------|---|
| EKONOMI | AKAUN NEGARA | PENUNJUK EKONOMI MALAYSIA: INDEKS PELOPOR, SERENTAK & SUSULAN |
| | | SYSTEM OF NATIONAL ACCOUNTS (SNA) AT A GLANCE |
| | PERDAGANGAN | TRADE IN VALUE ADDED: BASIC TRADE INDICATORS |
| | LAIN-LAIN | MY LOCAL STATS_THE BEST EXAMPLE IN DATA OPENNES MY LOCAL STATS_CONTOH TERBAIK DALAM KETERBUKAAN DATA SEKTOR DAN SUB SEKTOR PERKHIDMATAN |
| SOSIAL | TENAGA BURUH | LABOUR DEMAND: CHANGING OF JOB VACANCIES TREND IMPACT OF MOVEMENT CONTROL ORDER |
| | | THE NATIONAL-INTERNATIONAL EMPLOYEE AND EMPLOYER PERSPECTIVE ON WORK FROM HOME |
| | | PENAMATAN KONTRAK PERKHIDMATAN: TANGGUNGJAWAB, HAK DAN PELUANG |
| | LAIN-LAIN | BIG DATA IN MALAYSIA 2020 - MEDIA INTELLIGENCE REPORT DATA RAYA DI MALAYSIA 2020 - LAPORAN MEDIA INTELLIGENCE |
| | | RENEWABLE ENERGY |
| | | MEMAHAMI KONSEP DAN DEFINISI INDEKS KEHARMONIAN PERUSAHAAN (IHI) MALAYSIA |
| | | AN INTRODUCTION TO VOLUNTEERISM IN MALAYSIA: DISCOVERING MALAYSIAN VOLUNTEERS |
| | PERLINDUNGAN SOSIAL DI MALAYSIA | |
| KORPORAT | ANTARABANGSA | 52ND UNITED NATIONS STATISTICAL COMMISSION SESSION (#UN52SC) 2021 |
| | | UNITED NATIONS WORLD DATA FORUM 2021 (UNWDF2021) |

NEWSLETTER 2022

| KATEGORI | SUB KATEGORI | TAJUK |
|----------|--------------|--|
| BANCI | BANCI | POPULATION CENSUS 1921 VOL II |
| | | POPULATION CENSUS 1921, VOL III |
| BANJIR | DEMOGRAFI | BENCANA BANJIR - SEGAMAT: FAKTA DAN ANGKA |
| | | BENCANA BANJIR - TANGKAK: FAKTA DAN ANGKA |
| | | BENCANA BANJIR - KUALA PILAH: FAKTA DAN ANGKA |
| | | BENCANA BANJIR - JEMPOL: FAKTA DAN ANGKA |
| | | BENCANA BANJIR - LIPIS & RAUB: FAKTA DAN ANGKA |
| | | BENCANA BANJIR - JELI: FAKTA DAN ANGKA |
| | | BENCANA BANJIR - KUANTAN: FAKTA DAN ANGKA |
| | | BENCANA BANJIR - PEKAN: FAKTA DAN ANGKA |
| | | BENCANA BANJIR - KUALA KRAI: FAKTA DAN ANGKA |
| | | BENCANA BANJIR - JERANTUT: FAKTA DAN ANGKA |



| KATEGORI | SUB KATEGORI | TAJUK |
|----------|-------------------------------------|---|
| | | IMPACT OF FLOODS ON INDIVIDUALS AND SMALL BUSINESSES (CASE STUDY: KAMPUNG SG. SERAI, HULU LANGAT*) SURVEI IMPAK BENCANA BANJIR TERHADAP INDIVIDU DAN PENIAGA KECIL (KAJIAN KES: KAMPUNG SG. SERAI, HULU LANGAT*) |
| | | IMPACT OF FLOODS ON INDIVIDUALS: SEGAMAT, JOHOR SURVEI IMPAK BENCANA BANJIR TERHADAP INDIVIDU: SEGAMAT, JOHOR |
| | | IMPACT OF FLOODS ON INDIVIDUALS: JELI, KELANTAN SURVEI IMPAK BENCANA BANJIR TERHADAP INDIVIDU: JELI, KELANTAN |
| | | IMPACT OF FLOODS ON INDIVIDUALS: ALOR GAJAH, MELAKA SURVEI IMPAK BENCANA BANJIR TERHADAP INDIVIDU: ALOR GAJAH, MELAKA |
| | | IMPACT OF FLOODS ON INDIVIDUALS: MENTAKAB, PAHANG SURVEI IMPAK BENCANA BANJIR TERHADAP INDIVIDU: MENTAKAB, PAHANG |
| | | IMPACT OF FLOODS ON INDIVIDUALS: KOTA MARUDU, SABAH SURVEI IMPAK BENCANA BANJIR TERHADAP INDIVIDU: KOTA MARUDU, SABAH |
| | | IMPACT OF FLOODS ON INDIVIDUALS: KG KASIPILLAY, KL SURVEI IMPAK BENCANA BANJIR TERHADAP INDIVIDU: KG KASIPILLAY, KL |
| | | IMPACT OF FLOODS ON INDIVIDUALS: JALAN TIONG NAM, KL SURVEI IMPAK BENCANA BANJIR TERHADAP INDIVIDU: JALAN TIONG NAM, KL |
| | | IMPACT OF FLOODS ON INDIVIDUALS: KLANG, SELANGOR SURVEI IMPAK BENCANA BANJIR TERHADAP INDIVIDU: KLANG, SELANGOR |
| | PERBELANJAAN & PENDAPATAN ISI RUMAH | ANGGARAN PERBELANJAAN BARANGAN KEPERLUAN TERPILIH PASCA BANJIR |
| EKONOMI | LAIN-LAIN | SOROTAN STATISTIK EKONOMI MALAYSIA MALAYSIAN ECONOMIC STATISTICS REVIEW (MESR) |
| SOSIAL | TENAGA BURUH | LAPORAN PENYIASATAN TENAGA BURUH MALAYSIA 1985-1986 |

Muka surat ini sengaja dibiarkan kosong
This page is deliberately left blank



**LAGU
STATISTIK...
SEGALANYA
PASTI**

Muka surat ini sengaja dibiarkan kosong
This page is deliberately left blank



“Statistik Segalanya Pasti”

“Statistics Bloom in Harmony”

Tak kira walau apa
Cabaran dan aral melintang
Statistik meringankan
Segala beban yang menjelma
Gementar tiada

*Doesn't matter far or near
Strength in numbers we don't live in fear
Birds of feather flock together
Statistics our form of adour
We, will always live it up*

Bersama kita teguh hadapi
Bentala dipenuhi misteri
Namun statistik kan melindungi
Statistik petunjuk realiti

*So let us live in solidarity
And in the world arena we'll succeed
It is statistics that will come to be
The reason we will bloom in harmony*

Korus:
Kesejahteraan negara
Perpaduan seluruh bangsa
Dengan irama data

*Chorus:
Everybody undivided
Data's where our hearts reside in
There will always be a bind*

Tidak hanya berbicara
Pagi hingga ke senja
Semangat yang terus membara
Data dan kehidupan
berteraskan harapan
dan impian kemakmuran

*Just like fire that ignites
That's how brightly lit our dreams are
We'll reach higher than the stars
Sending love to one another
Leaving no one in a slumber
We will stand with unity*

Segalanya pasti
Bergalaskan strategi
Menuju aspirasi

*Mustering our courage while
Embracing our disparities
We'll achieve our victory*

Harapan.. Keamanan
Impian... Kedamaian

*One dream with unity
One love with harmony*

Youtube:

<https://www.youtube.com/watch?v=2-JilkYYouY>



Muka surat ini sengaja dibiarkan kosong
This page is deliberately left blank



**NOTA
TEKNIKAL**

Muka surat ini sengaja dibiarkan kosong
This page is deliberately left blank

1. MAKLUMAT ASAS

Luas Kawasan

Luas kawasan adalah berdasarkan persempadanan pilihan raya oleh Suruhanjaya Pilihan Raya Malaysia (SPR) tahun 2018.

2. PENDUDUK

2.1 Kumpulan Etnik

Pengelasan kumpulan etnik adalah berdasarkan klasifikasi yang telah digunakan semasa Banci Penduduk dan Perumahan Malaysia 2020.

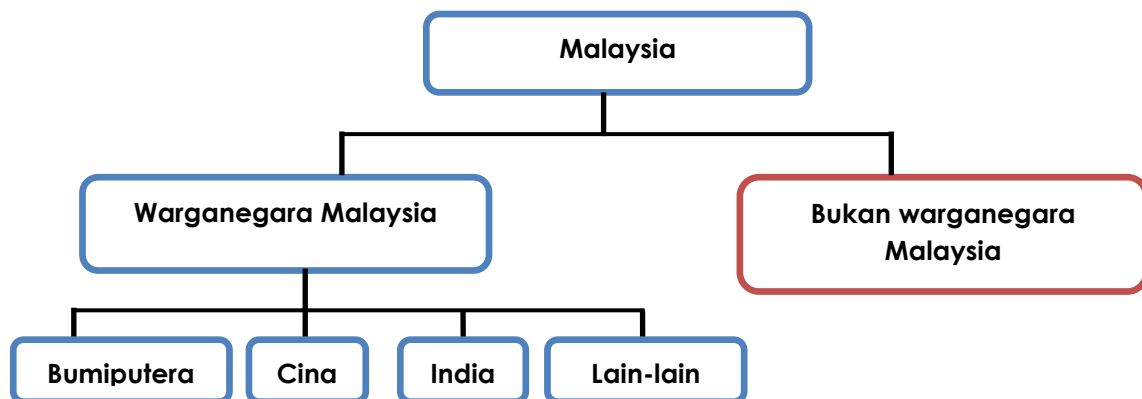

2.2 Purata Kadar Pertumbuhan Penduduk Tahunan

Merujuk kepada perubahan penduduk sejajar dengan perubahan masa dan boleh dikira sebagai perubahan bilangan individu dalam penduduk menggunakan "per unit masa" sebagai pengukuran. Purata kadar pertumbuhan penduduk tahunan ialah:

$$r = \frac{1}{n} \ln \left[\frac{P_{t+n}}{P_t} \right] \times 100$$

di mana;

r = purata kadar pertumbuhan penduduk tahunan;

P_t = bilangan penduduk pada tahun t ;

P_{t+n} = bilangan penduduk pada tahun $t+n$;

n = bilangan tahun; dan

\ln = logaritma asli

2.3 Nisbah Tanggungan

Nisbah tanggungan merupakan nisbah tanggungan kepada 100 orang penduduk dalam kumpulan umur bekerja. Nisbah ini boleh dibahagikan kepada jumlah nisbah tanggungan, nisbah tanggungan muda dan nisbah tanggungan umur tua.

2.3.1 Nisbah Tanggungan Jumlah

Merujuk kepada nisbah bilangan penduduk yang berumur bawah 15 tahun dan yang berumur 65 tahun dan lebih kepada bilangan penduduk yang berumur 15-64 tahun.

$$\text{Nisbah tanggungan jumlah} = \frac{\begin{array}{c} \text{Bilangan penduduk umur bawah 15 tahun} \\ \text{dalam tahun } t + \\ \text{Bilangan penduduk umur 65 tahun} \\ \text{dan lebih dalam tahun } t \end{array}}{\text{Bilangan penduduk umur 15-64 tahun dalam tahun } t} \times 100$$

2.3.2 Nisbah Tanggungan Muda

Merujuk kepada nisbah di antara bilangan penduduk yang berumur bawah 15 tahun kepada bilangan penduduk yang berumur 15-64 tahun.

$$\text{Nisbah tanggungan muda} = \frac{\text{Bilangan penduduk umur bawah 15 tahun dalam tahun } t}{\text{Bilangan penduduk umur 15-64 tahun dalam tahun } t} \times 100$$

2.3.3 Nisbah Tanggungan Tua

Merujuk kepada nisbah di antara bilangan penduduk yang berumur 65 tahun dan lebih kepada bilangan penduduk yang berumur 15-64 tahun.

$$\text{Nisbah tanggungan tua} = \frac{\text{Bilangan penduduk umur 65 tahun dan lebih dalam tahun } t}{\text{Bilangan penduduk umur 15-64 tahun dalam tahun } t} \times 100$$

2.4 Nisbah Jantina

Merujuk kepada bilangan lelaki bagi setiap 100 perempuan.

$$\text{Nisbah jantina} = \frac{\text{Bilangan lelaki dalam tahun } t}{\text{Bilangan perempuan dalam tahun } t} \times 100$$

2.5 Penuaan Penduduk

Berdasarkan kriteria *United Nations* (UN), penuaan dikategorikan mengikut tiga kumpulan iaitu:

- i. *Ageing society* : merujuk kepada peratusan penduduk berumur 65 tahun dan lebih mencapai tujuh peratus daripada jumlah penduduk;
- ii. *Aged society* : merujuk kepada peratusan penduduk berumur 65 tahun dan mencecah 14 peratus daripada jumlah keseluruhan penduduk; dan
- iii. *Super-aged society* : merujuk kepada peratusan penduduk yang berumur 65 tahun di sesebuah negara telah mencapai 20 peratus daripada jumlah keseluruhan penduduk.

Berdasarkan Jabatan Kebajikan Masyarakat (2016), Malaysia telah mentakrifkan warga tua sebagai mereka yang berumur 60 tahun dan lebih seperti yang diterima pakai dalam *United Nations World Assembly on Ageing di Vienna* (PBB, 1982). Berdasarkan Dasar Warga Emas Negara (KPWKM), penuaan ialah apabila penduduk berumur 60 tahun dan lebih mencecah 15 peratus daripada jumlah keseluruhan penduduk.

2.6 Kepadatan Penduduk

Kepadatan penduduk bagi satu kilometer persegi ialah nisbah penduduk sesebuah kawasan geografi yang tertentu pada keluasan kilometer persegi untuk kawasan yang sama.

2.7 Kelahiran dan Kematian

Perangkaan kelahiran dan kematian dalam penerbitan ini adalah berasaskan tempat kediaman biasa ibu atau si mati.

2.8 Kelahiran Hidup

Kelahiran hidup merujuk kepada kelahiran bernyawa semasa dilahirkan walaupun hanya seketika.

2.9 Isi Rumah

Isi rumah ditakrifkan sebagai seorang atau sekumpulan orang yang bersaudara atau orang yang tidak bersaudara yang biasanya tinggal bersama dan membuat peruntukan yang sama untuk makanan dan keperluan hidup yang lain.

2.10 Tempat Kediaman

Tempat kediaman adalah struktur yang dibina berasingan dan bebas yang lazimnya digunakan untuk tempat tinggal. Takrifan perkataan berasingan dan bebas adalah seperti berikut:

i. Berasingan

Struktur dianggap sebagai berasingan jika ia dikelilingi sama ada dinding, pagar atau sebagainya serta ditutupi oleh bumbung.

ii. Bebas

Struktur dikatakan bebas apabila ia mempunyai jalan masuk terus dari laluan umum, tempat lalu lintas atau ruang lapang (iaitu penghuni boleh masuk atau keluar dari tempat kediaman mereka tanpa melalui perkarangan orang lain).

2.11 Purata Saiz Isi Rumah

Purata saiz isi rumah ialah bilangan orang bagi setiap isi rumah dan dikira seperti berikut:

$$\text{Purata saiz isi rumah} = \frac{\text{Bilangan penduduk}}{\text{Bilangan isi rumah}}$$

2.12 Saiz Purata Isi Rumah Persendirian

Purata saiz isi rumah persendirian ialah bilangan orang dalam setiap isi rumah dan dikira seperti berikut:

$$\text{Saiz purata isi rumah persendirian} = \frac{\text{Bilangan penduduk dalam isi rumah persendirian}}{\text{Bilangan isi rumah persendirian}}$$

2.13 Pembundaran Nilai

Data penduduk dalam penerbitan ini telah dibundarkan kepada ribu terhampir. Walau bagaimanapun, pengiraan indikator adalah berdasarkan data yang tidak dibundarkan.

3. PERUMAHAN

Bab ini membentangkan perangkaan yang disediakan mengikut Parlimen bagi tahun 2019 dianggarkan berdasarkan kepada data Survei Pendapatan, Perbelanjaan Isi Rumah dan Kemudahan Asas (HIES/BA) 2019. Survei ini dijalankan dua kali dalam tempoh lima tahun. Maklumat perumahan dalam penerbitan ini adalah jenis pemilikan. Ralat piawaian relatif bagi Parlimen tertentu adalah tinggi dan perlu ditafsir dengan berhati-hati.

4. GUNA TENAGA

Carta Rajah Konsep Survei Tenaga Buruh



4.1 Tenaga Buruh

Tenaga buruh merujuk kepada penduduk dalam umur bekerja 15 hingga 64 tahun sama ada bekerja atau menganggur.

4.2 Bekerja

Semua orang yang bekerja sekurang-kurangnya sejam semasa minggu rujukan untuk mendapatkan upah, keuntungan atau keuntungan keluarga sama ada sebagai majikan, pekerja, bekerja sendiri atau pekerja keluarga tanpa gaji. Mereka juga dianggap bekerja jika:

- i) Tidak bekerja semasa minggu rujukan disebabkan sakit, kecederaan, tiada upaya, cuaca buruk, bercuti, pertelingkahan buruh dan sebab-sebab sosial atau keagamaan tetapi mempunyai pekerjaan, ladang, perusahaan atau perusahaan keluarga lain untuk kembali bekerja;
- ii) Tidak bekerja buat sementara waktu tetapi bergaji dan pasti akan dipanggil bekerja semula; dan
- iii) Bekerja kurang daripada 30 jam semasa minggu rujukan disebabkan bentuk kerja atau disebabkan kurang kerja dan berkeupayaan serta sanggup menerima tambahan bilangan jam bekerja. Kumpulan ini merupakan guna tenaga tidak penuh.

Mereka yang bekerja lebih daripada 30 jam semasa minggu rujukan merupakan guna tenaga penuh.

4.3 Penganggur

Penganggur adalah mereka yang tidak bekerja semasa minggu rujukan dan dikelaskan kepada dua kumpulan iaitu penganggur aktif dan penganggur tidak aktif.

Penganggur aktif adalah mereka yang bersedia untuk bekerja dan aktif mencari pekerjaan dalam minggu rujukan.

Penganggur tidak aktif adalah mereka yang berada dalam kategori berikut:

- i) Tidak mencari pekerjaan dalam minggu rujukan kerana percaya tidak terdapat pekerjaan atau pun tidak berkelayakan;

- ii) Mungkin mencari pekerjaan jika tidak kerana sakit atau keadaan cuaca; dan
- iii) Telah mencari pekerjaan sebelum minggu rujukan dan sedang menunggu jawapan permohonan pekerjaan.

4.4 Kadar Penyertaan Tenaga Buruh

Aktiviti ekonomi penduduk pada keseluruhannya bergantung kepada ciri-ciri demografi sesuatu populasi. Dengan itu, pecahan mereka yang aktif secara ekonomi berbeza di antara kumpulan-kumpulan kecil penduduk tersebut. Perbezaan ini diukur dengan kadar aktiviti tertentu yang dikenali sebagai kadar penyertaan tenaga buruh.

Kadar penyertaan tenaga buruh ditakrifkan sebagai perkadaran penduduk dalam tenaga buruh kepada penduduk dalam umur bekerja (15-64 tahun) dalam bentuk peratusan.

$$\text{Kadar penyertaan tenaga buruh} = \frac{\text{Bilangan penduduk dalam tenaga buruh}}{\text{Bilangan penduduk umur bekerja (15-64 tahun)}} \times 100$$

4.5 Kadar Pengangguran

Kadar pengangguran ialah perkadaran penduduk yang menganggur kepada jumlah penduduk di dalam tenaga buruh. Kadar ini mengukur peratus penduduk di dalam tenaga buruh yang tidak bekerja.

$$\text{Kadar pengangguran} = \frac{\text{Bilangan penganggur}}{\text{Bilangan penduduk dalam tenaga buruh}} \times 100$$

4.6 Luar Tenaga Buruh

Penduduk yang tidak dikelaskan sebagai bekerja atau menganggur dikategorikan sebagai luar tenaga buruh. Kategori ini terdiri daripada suri rumah, pelajar (termasuk mereka yang akan melanjutkan pelajaran), mereka yang telah bersara, tidak berkeupayaan dan mereka yang tidak berminat untuk mencari pekerjaan.

4.7 Kemahiran

Tiga tahap kemahiran dikelaskan mengikut kategori pekerjaan telah dikelaskan seperti berikut:

| Tahap Kemahiran | Pekerjaan |
|---------------------|---|
| Mahir | 1. Pengurus 2. Profesional 3. Juruteknik dan profesional bersekutu |
| Separuh Mahir | 4. Pekerja sokongan perkeranian 5. Pekerja perkhidmatan dan jualan 6. Pekerja mahir pertanian, perhutanan, penternakan dan Perikanan 7. Pekerja kemahiran dan pekerja pertukangan yang berkaitan 8. Operator mesin dan loji, dan pemasang |
| Berkemahiran Rendah | 9. Pekerja asas |

4.8 Pencapaian Pendidikan

Merujuk kepada peringkat tertinggi seseorang itu telah menamatkan atau sedang mengikuti persekolahan di institusi pendidikan awam atau swasta yang menyediakan pendidikan rasmi. Ia dikategorikan seperti berikut:

- i) Tiada pendidikan rasmi
Mereka yang tidak pernah menghadiri mana-mana institusi pendidikan yang memberikan pendidikan secara rasmi;
- ii) Rendah
Mereka yang telah mencapai pendidikan tertinggi di peringkat Darjah 1 hingga 6 atau yang setaraf dengannya;
- iii) Menengah
Mereka yang telah mencapai pendidikan di peringkat Tingkatan 1 (termasuk kelas peralihan) hingga Tingkatan 5, General Certificate of Secondary Education (GCSE) 'O' Level atau yang setaraf dengannya. Turut termasuk dalam kategori ini ialah program kemahiran asas di institusi latihan kemahiran khusus dan teknikal yang mana tempoh pengajian adalah sekurang-kurangnya enam bulan seperti GIATMARA; dan
- iv) Tertiar
Mereka yang telah mencapai peringkat tertinggi selepas Tingkatan 5.

4.9 Gaji & Upah

Maklumat gaji & upah yang dikumpul adalah merujuk kepada pekerjaan utama yang dilakukan oleh pekerja kerajaan atau swasta dalam bulan rujukan. Maklumat kadar upah dapat digunakan untuk mengukur perbezaan upah dan juga menilai kaitan gaji & upah dengan mobiliti buruh.

Statistik gaji & upah yang dipaparkan dalam laporan ini adalah merujuk kepada kadar upah merangkumi gaji pokok, elaun sara hidup dan lain-lain elaun dalam bentuk tunai atau benda seperti makanan dan penginapan percuma atau konsesi yang dibayar secara tetap dan berkala serta bayaran kerja lebih masa. Walau bagaimanapun, ia tidak termasuk bonus dan gratuiti, elaun keluarga dan lain-lain bayaran keselamatan sosial oleh majikan.

4.10 Siswazah

Merujuk kepada individu yang memiliki sijil tertinggi yang diperoleh daripada universiti, kolej, politeknik, badan yang diiktiraf atau setaraf, dengan tempoh pengajian sekurang-kurangnya dua tahun. Siswazah dikelaskan kepada dua kategori iaitu siswazah yang memiliki diploma dan ijazah.

i) Diploma

Merujuk kepada sijil dan diploma atau setaraf yang diterima daripada universiti, kolej, diploma politeknik, badan yang diiktiraf atau setaraf. Tempoh pengajian untuk memperoleh diploma atau sijil adalah sekurang-kurangnya dua tahun; dan

ii) Ijazah

Ijazah merujuk kepada semua ijazah universiti (Sarjana Muda, Sarjana atau Doktor Falsafah) yang diperoleh daripada institusi pengajian tinggi awam dan swasta yang diiktiraf di Malaysia dan di luar negara.

Definisi siswazah dalam laporan ini adalah berbeza dari definisi siswazah yang dilaporkan dalam Statistik Pendidikan Tinggi, Kajian Pengesanan Graduan dan Kajian Pengesanan Graduan TVET oleh Kementerian Pengajian Tinggi. Siswazah yang dilaporkan oleh Kementerian Pengajian Tinggi juga meliputi tempoh pengajian kurang dari dua tahun iaitu Sijil Kemahiran Malaysia (SKM) tahap 1

hingga 3. Selain itu, siswazah yang dilaporkan oleh Kementerian Pengajian Tinggi adalah berdasarkan keluaran baharu siswazah sahaja.

4.11 Produktiviti Buruh

Produktiviti buruh mengikut nilai ditambah per pekerja diukur sebagai nisbah output (barangan dan perkhidmatan) kepada input (pekerja).

Produktiviti buruh mengikut nilai ditambah per jam bekerja ditakrifkan sebagai nisbah output (barangan dan perkhidmatan) kepada input (jumlah jam bekerja).

4.12 Prestasi Malaysia dalam Buku Daya Saing Dunia 2021

Buku Tahunan Daya Saing Dunia 2021 (WCY 2021) diterbitkan oleh The International Institute for Management Development (IMD) menjadi penanda aras prestasi daya saing ekonomi bagi 64 buah negara (63 buah negara pada 2020). Ia menilai 4 faktor iaitu prestasi ekonomi, kecekapan perniagaan, kecekapan kerajaan dan infrastruktur. Lima negara anggota ASEAN menyertai WCY 2021. Singapura kekal di kedudukan teratas, diikuti oleh Malaysia, Thailand, Indonesia dan Filipina. Daripada 64 buah negara, Singapura menduduki tempat ke-5, Malaysia ke-25, Thailand ke-28, Indonesia ke-37, dan Filipina ke-52.

5. PENDAPATAN ISI RUMAH

5.1 Pendapatan

Maklumat pendapatan yang terperinci diperoleh daripada ahli isi rumah yang menerima pendapatan. Konsep dan definisi pendapatan yang digunakan dalam penyiasatan ini adalah merujuk kepada *Canberra Group Handbook on Household Income Statistics, Second Edition (2011)* yang diterbitkan oleh *United Nations*. Punca pendapatan adalah merangkumi:

(i) Pekerjaan Bergaji

Pendapatan pekerjaan bergaji boleh diterima dalam bentuk wang tunai atau dalam bentuk barangan dan perkhidmatan. Ini termasuk upah dan gaji untuk masa bekerja dan kerja yang dilakukan; bonus tunai dan

ganjaran; komisen dan tip; elaun pengarah; bonus perkongsian keuntungan dan lain-lain bentuk pembayaran keuntungan yang berkaitan dan barangan & perkhidmatan percuma atau subsidi daripada majikan (termasuk makanan percuma/konsesi).

Dari segi konsep, pendapatan pekerja juga termasuk insurans sosial sumbangan daripada majikan, pencaruman majikan kepada KWSP dan bayaran pampasan pemberhentian & penamatan (kecuali bayaran persaraan *one-off* seperti gratuiti bagi pesara, yang dianggap sebagai pindahan modal).

(ii) Bekerja Sendiri

Pendapatan yang diterima oleh individu hasil daripada bekerja sendiri. Pendapatan bersih daripada bekerja sendiri termasuk keuntungan atau kerugian yang terakru kepada pemilik atau rakan kongsi atau mereka yang bekerja dalam perusahaan yang tidak diperbadankan. Ia juga termasuk anggaran nilai barangan dan perkhidmatan yang diperoleh melalui pertukaran barang serta barangan atau tanaman/ternakan yang dihasilkan untuk kegunaan sendiri, setelah ditolak kos perbelanjaan.

Asas untuk mengukur pendapatan daripada bekerja sendiri dalam statistik pendapatan isi rumah adalah berdasarkan konsep pendapatan bersih, iaitu, nilai output kasar ditolak kos operasi dan selepas pelarasan bagi susut nilai aset yang digunakan dalam pengeluaran. Keuntungan berlaku apabila penerimaan adalah lebih besar daripada perbelanjaan operasi, manakala kerugian berlaku apabila perbelanjaan operasi adalah lebih besar daripada penerimaan.

(iii) Harta dan Pelaburan

Pendapatan daripada harta dan pelaburan adalah terimaan daripada pemilikan aset, faedah, dividen dan sewa. Perincian adalah seperti berikut:

- Pendapatan daripada harta benda ditakrifkan sebagai pulangan daripada penggunaan atau pelaburan aset yang disediakan

kepada orang lain untuk kegunaan mereka. Ia merangkumi pulangan yang biasanya dalam bentuk kewangan, daripada aset kewangan (faedah dan dividen), aset bukan kewangan (sewa) dan royalti;

- Penerimaan faedah ialah bayaran yang diterima daripada akaun bank atau institusi kewangan yang lain, perakuan deposit, bon kerajaan/pinjaman, sekuriti, debentur dan pinjaman kepada ahli-ahli bukan isi rumah;
- Dividen adalah penerimaan daripada pelaburan dalam sebuah syarikat di mana pelabur tidak terlibat dengan aktiviti syarikat. Ini termasuk *silent partner*. Ia juga termasuk pencen dan anuiti dalam bentuk dividen daripada skim insurans swasta;
- Sewa ialah bayaran yang diterima untuk penggunaan aset seperti tanah dan rumah;
- Royalti adalah pendapatan yang diperoleh daripada perkhidmatan bahan dipatenkan atau hak cipta, contohnya seperti hak penulisan, hak cipta bagi gubahan lagu dan lain-lain; dan
- Sewa dinilai bagi rumah sendiri yang diduduki oleh pemiliknya.

(iv) Pindahan Semasa Diterima

Pindahan boleh terdiri daripada wang tunai, barangan atau perkhidmatan. Pindahan boleh dibuat antara isi rumah ke isi rumah yang lain, antara kerajaan dan isi rumah, atau antara isi rumah dan badan-badan amal. Penerimaan boleh daripada dalam atau luar negara. Pindahan semasa ini adalah bermotivasikan pengagihan semula pendapatan sama ada oleh kerajaan (contoh: bantuan pendidikan, zakat dan Bantuan Rakyat 1Malaysia - BR1M) atau persendirian/swasta (contoh: program tanggungjawab sosial korporat - CSR). Pindahan semasa yang diterima secara langsung memberi kesan kepada tahap pendapatan kasar dan mempengaruhi penggunaan barangan dan perkhidmatan. Justeru, semua pindahan semasa yang diterima dalam bentuk wang tunai dan barangan atau perkhidmatan adalah dianggap sebagai sebahagian daripada pendapatan. Walau bagaimanapun, pindahan semasa tersebut tidak meliputi pindahan modal.

5.2 Pendapatan Isi Rumah

Pendapatan isi rumah adalah keseluruhan pendapatan yang biasanya diterima (terakru) oleh ahli isi rumah, sama ada dalam bentuk wang tunai atau barangan yang diterima berulang kali dalam tempoh rujukan penyiasatan.

5.3 Perbelanjaan Penggunaan Isi Rumah

Perbelanjaan penggunaan isi rumah adalah nilai daripada barangan dan perkhidmatan pengguna yang diperolehi, diguna atau dibayar oleh isi rumah melalui pembelian langsung, hasil pengeluaran sendiri, melalui pertukaran barangan dan perkhidmatan atau pendapatan dalam bentuk mata benda untuk memenuhi keperluan dan kehendak ahli isi rumah.

Perbelanjaan diklasifikasikan kepada 13 kumpulan utama mengikut *Classification of Individual Consumption According to Purpose (COICOP)*, *United Nations*:

- 01 Makanan & minuman bukan alkohol;
- 02 Minuman alkohol & tembakau;
- 03 Pakaian & kasut;
- 04 Perumahan, air, elektrik, gas & bahan api lain;
- 05 Hiasan, perkakasan & penyelenggaraan isi rumah;
- 06 Kesihatan;
- 07 Pengangkutan;
- 08 Komunikasi;
- 09 Perkhidmatan rekreasi & kebudayaan;
- 10 Pendidikan;
- 11 Restoran & hotel;
- 12 Pelbagai barangan & perkhidmatan; dan
- 13 Pelbagai perbelanjaan & perbelanjaan kewangan.

5.4 Insiden Kemiskinan

Konsep kemiskinan yang digunakan adalah mengambil kira PGK makanan dan PGK bukan makanan bagi setiap isi rumah. Sesebuah isi rumah dianggap miskin jika pendapatan mereka kurang daripada nilai PGK yang diperlukan. Ini

bermaksud isi rumah tersebut kekurangan sumber pendapatan untuk memenuhi keperluan asas makanan dan bukan makanan bagi setiap ahlinya. Sesebuah isi rumah dianggap miskin tegar jika pendapatannya kurang daripada nilai PGK makanan yang diperlukan. Definisi PGK adalah seperti di nota teknikal di bawah Sub Kemiskinan 8.2: Pendapatan Garis Kemiskinan (PGK).

Pengiraan Insiden Kemiskinan merangkumi kesemua isi rumah yang mempunyai pendapatan kasar bulanan di bawah PGK. Formula pengiraan Insiden Kemiskinan adalah seperti berikut:

$$\text{Insiden Kemiskinan} = \frac{\text{Bilangan Isi Rumah berpendapatan di bawah PGK}}{\text{Jumlah Isi Rumah}} \times 100$$

Kemiskinan Mutlak

Kemiskinan mutlak adalah keadaan di mana pendapatan isi rumah tidak mencukupi untuk menampung keperluan hidup asas iaitu makanan, perlindungan dan pakaian. Kemiskinan mutlak diukur dengan mendefinisikan garis kemiskinan.

5.5 Pekali Gini

Pekali Gini (G) ialah ukuran pemusatan pendapatan berdasarkan Keluk Lorenz. Keluk ini dihasilkan dengan memplot peratus isi rumah kumulatif pada paksi X dan peratus jumlah pendapatan kumulatif yang diterima oleh isi rumah pada paksi Y. Nilai pekali Gini berada antara 0 dan 1, di mana 0 menunjukkan agihan pendapatan yang saksama, manakala nilai 1 menunjukkan agihan pendapatan yang paling tidak saksama.

Pekali Gini (G) ditakrifkan sebagai nisbah kadaran keluasan di antara garis pepenjuruan dan keluk Lorenz (A) kepada keluasan di bawah garis pepenjuruan (A+B) seperti dalam Rajah 1, di mana

$$G = \frac{A}{A+B} = \frac{\text{Luas kawasan antara keluk dan pepenjuru}}{\text{Luas kawasan di bawah garis pepenjuru}} = \frac{0.5 - \text{luas kawasan di bawah keluk}}{0.5}$$

atau secara matematikanya

$$G = 1 - \sum_i^k (f_{i+1} + f_i)(Y_i + Y_{i+1})$$

Rajah 1

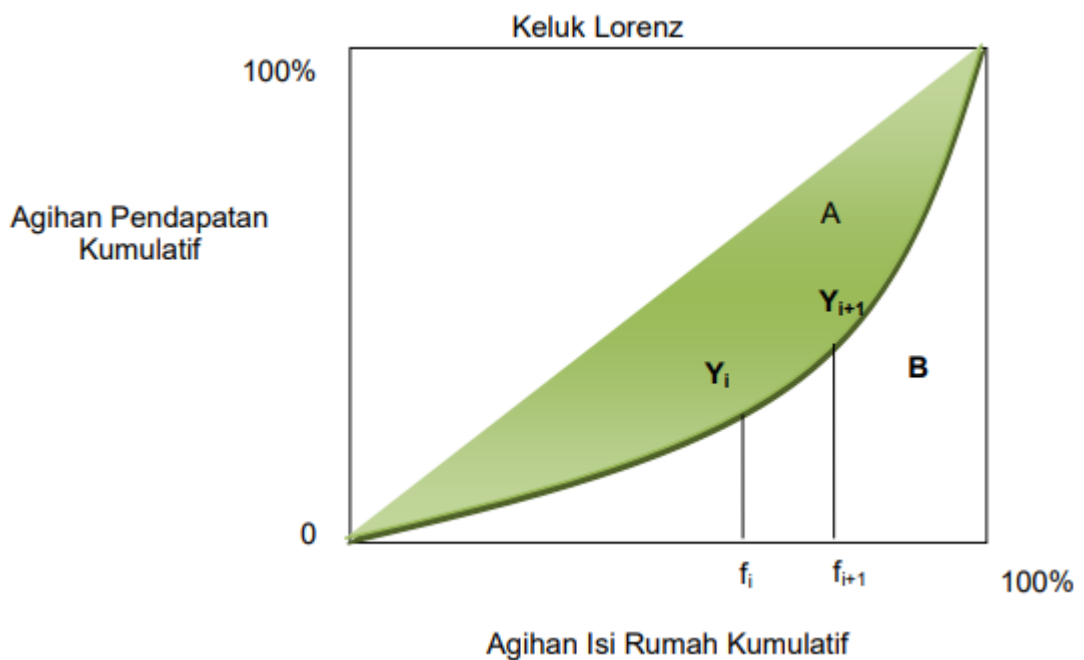

6. PENDIDIKAN

6.1 Sekolah

Sekolah terbahagi kepada dua kategori iaitu sekolah rendah dan menengah, meliputi sekolah kerajaan dan bantuan kerajaan serta sekolah swasta. Sekolah kerajaan dan bantuan kerajaan di bawah seliaan Kementerian Pendidikan Malaysia (KPM) meliputi sekolah kebangsaan, sekolah jenis kebangsaan (Tamil dan Cina), sekolah agama bantuan kerajaan (SABK) serta sekolah khas. Manakala sekolah agensi kerajaan selain KPM merujuk kepada Maktab Rendah Sains MARA (MRSM) dan sekolah tentera. Selain itu, terdapat sekolah

di bawah seliaan Kerajaan Negeri iaitu sekolah agama negeri dan sekolah agama rakyat.

6.2 Guru

Bilangan guru termasuk guru terlatih dan tidak terlatih serta guru tetap dan sementara. Guru dibahagikan kepada guru sekolah rendah dan menengah.

6.3 Murid

Murid sekolah terbahagi kepada empat peringkat iaitu prasekolah, rendah, menengah dan lepasan menengah. Pelajaran peringkat rendah biasanya bermula pada peringkat umur sekurang-kurangnya tujuh tahun dan mengambil masa selama enam tahun bagi menamatkan pelajaran pada peringkat tersebut. Pada peringkat pelajaran menengah, kumpulan umur adalah 13 hingga 17 tahun. Manakala murid tingkatan enam termasuk dalam peringkat lepasan menengah.

7. KESIHATAN

Hospital Kerajaan

Hospital Kerajaan ialah semua hospital yang dianggotai oleh sekurang kurangnya seorang doktor dan menyediakan wad bagi menempatkan pesakit, memberi rawatan perubatan dan penjagaan yang aktif. Pertubuhan yang hanya memberi rawatan penjagaan tidak diambil kira.

8. KEMISKINAN

8.1 Ketua Isi Rumah

Ketua Isi Rumah (KIR) ditakrifkan sebagai ahli isi rumah yang dipilih dalam kalangan penerima pendapatan utama dan bertanggungjawab terhadap ahli isi rumah lain di sesebuah tempat kediaman. KIR yang dipilih mestilah warganegara Malaysia yang berumur 15 tahun dan ke atas. Walau bagaimanapun, terdapat situasi tertentu yang membenarkan KIR yang dipilih adalah dalam kumpulan 15 tahun dan ke bawah kerana ibu bapa/ penjaga bukan warganegara.

8.2 Pendapatan Garis Kemiskinan (PGK)

Pendapatan minimum yang diperlukan oleh sesebuah isi rumah bagi memenuhi keperluan asas makanan dan bukan makanan setiap ahlinya untuk membolehkan mereka hidup dalam keadaan sihat dan selesa.

8.3 Miskin

Sesebuah isi rumah dikategorikan sebagai Miskin sekiranya pendapatan isi rumah kurang daripada nilai PGK yang diperlukan. Ini bermaksud isi rumah tersebut kekurangan sumber pendapatan untuk memenuhi keperluan asas makanan dan bukan makanan bagi setiap ahlinya.

8.4 Miskin Tegar

Sesebuah isi rumah dikategorikan sebagai Miskin Tegar sekiranya pendapatan isi rumah kurang daripada nilai PGK makanan yang diperlukan.

8.5 Sistem eKasih

Pangkalan Data Kemiskinan Nasional yang diwujudkan di peringkat nasional bertujuan untuk mendaftarkan golongan miskin di Malaysia berdasarkan PGK semasa. Sistem ini mengandungi profil individu, program/ bantuan yang diterima oleh Ketua Isi Rumah (KIR) dan Ahli Isi Rumah (AIR) daripada agensi pemberi bantuan sehinggalah kepada permohonan bantuan dan pemantauan keberkesanan program/ bantuan yang diterima bagi membantu merancang, melaksana dan memantau program pembasmian kemiskinan.

9. KESELAMATAN AWAM

Maklumat tentang keselamatan awam yang dibentangkan dalam bab ini ialah bilangan ibu pejabat polis daerah, balai polis dan pondok polis serta bilangan balai bomba berdasarkan persempadanan pilihan raya SPR.

Bilangan ibu pejabat polis daerah/ balai polis/ pondok polis mungkin berbeza disebabkan oleh perbezaan persempadanan daerah pentadbiran polis dan persempadanan parlimen dan DUN.

10. INTERNET DAN MEDIA SOSIAL

Pusat Internet Desa (PID)

Pusat Internet Desa (PID) merupakan satu program *telecentre* yang mula beroperasi pada tahun 2003 dan menyediakan perkhidmatan mengakses komputer dan internet terutamanya di kawasan luar bandar. Program ini bertujuan untuk merapatkan jurang digital di antara kawasan bandar dan luar bandar bagi memudahkan capaian maklumat tanpa sempadan dan pada masa yang sama meningkatkan kemahiran menggunakan teknologi digital.

11. KEMUDAHAN ASAS

Indikator yang disediakan mengikut Parlimen bagi tahun 2019 dianggarkan berdasarkan kepada data Survei Pendapatan, Perbelanjaan Isi Rumah dan Kemudahan Asas (HIES/BA) 2019. Ralat piawaian relatif bagi Parlimen tertentu adalah tinggi dan perlu ditafsir dengan berhati-hati.

12. PERTUBUHAN/ SYARIKAT PERNIAGAAN

Industri

Industri dikelaskan mengikut Piawaian Klasifikasi Industri Malaysia (MSIC) 2008 Versi 1.0 berasaskan kepada *International Standard Industrial Classification of All Economic Activities (ISIC), Revision 4*. Keterangan kategori industri adalah seperti berikut:

- A Pertanian, Perhutanan dan Perikanan
- B Perlombongan dan Pengkuarian
- C Pembuatan
- D Bekalan elektrik, gas, wap dan pendingin udara
- E Bekalan air; pembentungan, pengurusan sisa dan aktiviti pemulihan
- F Pembinaan
- G Perdagangan borong dan runcit, pembaikan kenderaan bermotor dan motosikal
- H Pengangkutan dan penyimpanan

- I Penginapan dan aktiviti perkhidmatan makanan dan minuman
- J Maklumat dan komunikasi
- K Aktiviti kewangan dan insurans/takaful
- L Aktiviti hartanah
- M Aktiviti profesional, saintifik dan teknikal
- N Aktiviti pentadbiran dan khidmat sokongan
- O Pentadbiran awam dan pertahanan; aktiviti sosial wajib
- P Pendidikan
- Q Aktiviti kesihatan kemanusiaan dan kerja sosial
- R Kesenian, hiburan dan rekreasi
- S Aktiviti perkhidmatan lain
- T Aktiviti isi rumah sebagai majikan; aktiviti mengeluarkan barangan dan perkhidmatan yang tidak dapat dibezakan oleh isi rumah untuk kegunaan sendiri
- U Aktiviti badan dan pertubuhan luar wilayah

Sektor di jadual 12 merupakan klasifikasi semula industri seperti berikut:

| Sektor | MSIC 2008 Versi 1.0 |
|----------------------------|---|
| Pertanian | Pertanian, perhutanan dan perikanan |
| Perlombongan & pengkuarian | Perlombongan dan pengkuarian |
| Pembuatan | Pembuatan |
| Pembinaan | Pembinaan |
| Perkhidmatan | Bekalan elektrik, gas, wap dan pendingin udara; Bekalan air; pembentungan, pengurusan sisa dan aktiviti pemulihan; |

Perdagangan borong dan runcit;
pembaikan kenderaan bermotor
dan motosikal;
Pengangkutan dan penyimpanan;
Penginapan dan aktiviti
Perkhidmatan makanan dan
minuman;
Maklumat dan komunikasi;
Aktiviti kewangan dan
insurans/takaful;
Aktiviti hartanah;
Aktiviti professional, saintifik dan
teknikal;
Aktiviti pentadbiran dan khidmat
sokongan;
Pentadbiran awam dan
pertahanan; aktiviti keselamatan
sosial wajib;
Pendidikan;
Aktiviti kesihatan kemanusiaan dan
kerja sosial;
Kesenian, hiburan dan rekreasi;
Aktiviti perkhidmatan lain;
Aktiviti isi rumah sebagai majikan;
dan
Aktiviti badan dan pertubuhan luar
wilayah.

13. PENGGUNAAN PER KAPITA

Penggunaan Per Kapita (PCC) merujuk kepada amaun penggunaan makanan oleh setiap penduduk dalam setahun. PCC diukur dalam kilogram setahun.

Penggunaan Per Kapita (kg/tahun):

$$= \frac{\text{Makanan (tan metrik)}}{\text{Penduduk}} \times 1,000 \text{ kg}$$

14. PERANGKAAAN PERDAGANGAN LUAR NEGERI

Eksport

Sesuatu barang (keluaran atau buatan tempatan atau diimport untuk dieksport semula) dianggap sebagai eksport apabila ianya dibawa keluar dari negara.

Import

Sesuatu barang dianggap sebagai import apabila ianya dibawa masuk ke dalam negara, sama ada terus ataupun disimpan di gudang gudang yang dikawal tanpa mengira sama ada barang tersebut adalah untuk kegunaan sendiri, diproses, digunakan dalam perkilangan ataupun untuk dieksport semula ke negara lain.

Jumlah Dagangan

Jumlah dagangan adalah jumlah nilai eksport dan import.

Imbangan Dagangan

Imbangan perdagangan ialah perbezaan antara nilai eksport dan import. Apabila eksport melebihi import lebihan direkodkan manakala defisit pula dicatatkan apabila import melebihi eksport.

15. STATISTIK IMBANGAN PEMBAYARAN

Mengukur transaksi ekonomi antarabangsa antara Malaysia dan negara-negara lain selaras dengan metodologi yang ditetapkan dalam Manual Imbangan Pembayaran dan Kedudukan Pelaburan Antarabangsa Edisi Keenam (BPM6) oleh Tabung Kewangan Antarabangsa (IMF).

15.1 Akaun Semasa

Ia mengukur peruntukan bersih sumber sebenar iaitu barangan, perkhidmatan, pendapatan primer dan sekunder kepada atau daripada seluruh dunia.

15.1.1. Barangan

Transaksi barangan meliputi import dan eksport di mana pertukaran hak milik ekonomi di antara residen dan bukan-residen.

15.1.2. Perkhidmatan

Perkhidmatan adalah hasil daripada aktiviti pengeluaran yang melibatkan perubahan keadaan unit pengeluaran, atau memenuhi pertukaran produk atau aset kewangan. Perkhidmatan meliputi 12 komponen berikut:

- a) Perkhidmatan pembuatan bagi Input fizikal dimiliki pihak lain
- b) Perkhidmatan penyenggaraan dan pembaikan t.t.t.l.
- c) Pengangkutan
- d) Perjalanan
- e) Pembinaan
- f) Perkhidmatan insurans dan pencen
- g) Perkhidmatan kewangan
- h) Caj penggunaan harta intelek t.t.t.l.
- (i) Perkhidmatan telekomunikasi, komputer dan maklumat
- (j) Perkhidmatan perniagaan lain
- (k) Perkhidmatan persendirian, kebudayaan dan rekreasi
- (l) Barangan dan perkhidmatan kerajaan t.t.t.l.

15.1.3. Pendapatan Primer

Pendapatan primer meliputi dua jenis transaksi iaitu pampasan pekerja dan pendapatan pelaburan di antara residen dan bukan residen. Pampasan pekerja merujuk kepada upah, gaji dan faedah lain (dalam bentuk tunai atau barangan) yang diterima oleh pekerja residen yang bekerja di luar negeri atau yang dibayar kepada pekerja bukan residen yang bekerja di Malaysia. Pendapatan pelaburan melibatkan terimaan pendapatan dan Pembayaran ke atas aset dan liabiliti kewangan asing.

15.1.4. Pendapatan Sekunder

Pendapatan sekunder meliputi transaksi ekonomi yang tidak berbalas. Ia merekodkan entri pengimbang yang diperlukan dalam sistem catatan beregu dalam BOP, iaitu apabila sumber (barangan, perkhidmatan dan aset kewangan) dibekalkan tanpa menerima balasan yang mempunyai nilai ekonomi.

15.2 Akaun Modal

Akaun modal terdiri daripada dua komponen iaitu perolehan/pelupusan kasar aset bukan kewangan bukan pengeluaran dan pindahan modal.

15.3 Akaun Kewangan

Akaun kewangan mengukur aset dan liabiliti bersih Malaysia kepada negara lain di dunia. Ia diklasifikasikan mengikut kategori fungsi iaitu pelaburan langsung, pelaburan portfolio, derivatif kewangan, aset rizab dan pelaburan lain.

15.4 Pelaburan Langsung

Pelaburan langsung ialah kategori pelaburan antarabangsa yang mencerminkan objektif entiti residen dalam sesebuah ekonomi memperoleh hak kepentingan jangka panjang di dalam enterpris residen ekonomi lain. Hak kepentingan jangka panjang merujuk kepada wujudnya hubungan jangka panjang di antara pelabur langsung dengan enterpris pelaburan langsung dan mempunyai kuasa dalam pengurusan enterpris tersebut. Pegangan sekurang-kurangnya 10 peratus dalam enterpris ialah sebagai bukti wujudnya hubungan tersebut. Pelaburan langsung meliputi semua transaksi di antara pelabur langsung dengan enterpris pelaburan langsung dalam Hubungan Pelaburan Langsung Asing (FDIR). Instrumen kewangan yang diliputi di bawah pelaburan langsung termasuklah ekuiti, perolehan dilabur semula dan instrumen hutang (seperti pinjaman dan pendahuluan antara syarikat, kredit perdagangan).

15.4.1. Pelaburan Langsung di Luar Negeri

Merujuk kepada semua pelaburan di luar negeri bagi kedua-dua pelabur langsung dan enterpris pelaburan langsung di Malaysia.

15.4.2. Pelaburan Langsung Asing di Malaysia

Merujuk kepada semua pelaburan di Malaysia bagi kedua-dua pelabur langsung dan enterpris pelaburan langsung di luar negeri.

16. KELUARAN DALAM NEGERI KASAR

KDNK adalah jumlah nilai barangan dan perkhidmatan yang dikeluarkan dalam tempoh tertentu selepas ditolak kos barang dan perkhidmatan yang digunakan dalam proses pengeluaran. Nilai ini merupakan nilai sebelum ditolak nilai peruntukan bagi modal tetap; iaitu jumlah nilai ditambah pada harga pengeluar bagi pengeluar residen ditambah dengan duti import. KDNK ini juga bersamaan dengan perbelanjaan ke atas KDNK (pada harga pembeli) iaitu jumlah bagi semua komponen perbelanjaan akhir ke atas barangan dan perkhidmatan tolak dengan import barangan dan perkhidmatan. KDNK boleh diukur dengan menggunakan tiga kaedah iaitu Kaedah Pengeluaran, Perbelanjaan dan Pendapatan.

16.1 Kaedah Pengeluaran

KDNK berasaskan Kaedah Pengeluaran boleh didefinisikan sebagai jumlah nilai barangan dan perkhidmatan yang dikeluarkan di Malaysia setelah ditolak dengan nilai penggunaan perantaraan. Kaedah ini turut dikenali sebagai kaedah nilai ditambah yang mana ia menunjukkan sumbangan setiap aktiviti ekonomi terhadap keseluruhan KDNK.

16.2 Kaedah Perbelanjaan

KDNK berasaskan Kaedah Perbelanjaan adalah penjumlahan Penggunaan Akhir Swasta, Penggunaan Akhir Kerajaan, Pembentukan Modal Tetap Kasar, Perubahan Inventori dan Barangan Berharga, Eksport barangan dan perkhidmatan dan ditolak dengan Import barangan dan perkhidmatan. Semua komponen ini dikategorikan sebagai 'permintaan akhir' atau 'perbelanjaan akhir'. Kaedah ini mengira nilai barangan dan perkhidmatan yang digunakan oleh pengguna akhir terhadap barangan dan perkhidmatan yang dikeluarkan oleh residen.

16.3 Kaedah Pendapatan

KDNK berasaskan Kaedah Pendapatan ialah hasil jumlah semua pendapatan terakru bagi pengeluaran dalam ekonomi. Justeru itu, kaedah ini membolehkan faktor pendapatan dan pulangan kepada faktor pengeluaran diukur mengikut aktiviti ekonomi. Komponen pendapatan ialah Pampasan Pekerja, Lebihan Kendalian Kasar dan Cukai tolak Subsidi ke atas Pengeluaran dan Import.

16.4 KDNK pada Harga Malar

KDNK pada harga malar adalah nilai KDNK tanpa kesan harga. KDNK pada harga malar ini penting bagi membolehkan perbandingan sebenar perubahan tingkat pengeluaran/ kuantiti barangan dan perkhidmatan yang berlaku dalam aktiviti ekonomi.

16.5 Perusahaan Kecil dan Sederhana (PKS)

Definisi PKS yang digunakan dalam penerbitan ini adalah berdasarkan Majlis Pembangunan PKS Kebangsaan yang memberi fokus kepada dua kriteria iaitu bilangan pekerja sepenuh masa atau hasil jualan tahunan. Sesuatu pertubuhan

diklasifikasikan sebagai PKS jika ia memenuhi salah satu kriteria (Jadual I). Walaubagaimanapun, definisi ini tidak termasuk:

- Entiti tersenarai awam yang berada di papan utama; dan
- Subsidiari bagi:
- Syarikat tersenarai awam yang berada di papan utama;
- Syarikat multinasional (MNCs);
- Syarikat berkaitan Kerajaan (GLCs);
- Syarikat Menteri Kewangan Diperbadankan (MKDs); dan
- Perusahaan milik Kerajaan Negeri.

Jadual I: Definisi Perusahaan Kecil dan Sederhana (PKS)

| SEKTOR | Mikro | Kecil | Sederhana |
|--|---------------------------|--|---|
| BILANGAN PEKERJA SEPENUH MASA | | | |
| Pembuatan | Kurang daripada 5 orang | 5 hingga kurang daripada 75 pekerja | 75 hingga tidak melebihi 200 pekerja |
| Pertanian, Pembinaan, Perlombongan & pengkuarian dan Perkhidmatan | Kurang daripada 5 orang | 5 hingga kurang daripada 30 pekerja | 30 hingga tidak melebihi 75 pekerja |
| NILAI JUALAN TAHUNAN | | | |
| Pembuatan | Kurang daripada RM300,000 | RM300,000 hingga kurang daripada RM15 juta | RM15 juta hingga tidak melebihi RM50 juta |
| Pertanian, Pembinaan, Perlombongan & pengkuarian dan Perkhidmatan | Kurang daripada RM300,000 | RM300,000 hingga kurang daripada RM3 juta | RM3 juta hingga tidak melebihi RM20 juta |

16.6 Eksport PKS

Eksport PKS meliputi tiga sektor utama iaitu Pertanian, Pembuatan dan Perkhidmatan.

16.7 Guna Tenaga PKS

Guna tenaga PKS disusun berdasarkan guna tenaga Malaysia mengikut jenis aktiviti ekonomi berasaskan kepada Piawaian Klasifikasi Industri Malaysia 2008.

16.8 Pembentukan Modal Tetap Kasar (PMTK)

PMTK diukur dengan jumlah nilai perolehan aset tetap, ditolak pelupusan aset tetap oleh residen dalam tempoh perakaunan yang digunakan secara berulang kali dan berterusan dalam proses pengeluaran serta perbelanjaan ke atas perkhidmatan yang menambah nilai kepada aset bukan pengeluaran.

16.9 Penyusunan Keluaran Dalam Negeri Kasar (KDNK) Mengikut Negeri

Penyusunan KDNK mengikut negeri di Malaysia merangkumi 13 buah negeri, W.P. Kuala Lumpur (termasuk W.P. Putrajaya) dan W.P. Labuan. Penyusunan ini menyediakan anggaran tahunan pada harga malar 2015 bagi tahun 2017 hingga 2020 mengikut kaedah pengeluaran. Konsep dan kaedah yang digariskan adalah berasaskan 2008 SNA yang ditakrifkan oleh Pertubuhan Bangsa-Bangsa Bersatu.

16.10 Skop dan Liputan

Penyusunan KDNK mengguna pakai MSIC 2008 sebagai asas penyusunan. Ini adalah sejajar dengan liputan banci dan penyiasatan yang dijalankan oleh Jabatan Perangkaan Malaysia. MSIC 2008 adalah berasaskan ISIC Rev. 4. Walau bagaimanapun, bagi tujuan penyusunan ini, aktiviti ekonomi telah diagregatkan mengikut ketersediaan data.

17. AKAUN SATELIT PELANCONGAN

Akaun Satelit Pelancongan adalah satu kaedah statistik untuk mengukur perkembangan industri pelancongan dan sumbangannya kepada Keluaran Dalam Negeri Kasar.

Perbelanjaan pelancongan inbound adalah perbelanjaan pelancongan bagi pelawat bukan residen dalam ekonomi rujukan (Malaysia).

Perbelanjaan pelancongan domestik adalah perbelanjaan pelancongan bagi pelawat residen dalam ekonomi rujukan (Malaysia).

Perbelanjaan pelancongan outbound adalah perbelanjaan pelancongan bagi pelawat residen di luar ekonomi rujukan (Malaysia).

Nilai Ditambah Kasar Industri Pelancongan (NDKIP) merujuk kepada jumlah nilai ditambah kasar bagi semua pertubuhan yang berada di dalam industri pelancongan, tanpa mengira sama ada semua output disediakan kepada pelawat dan juga pengkhususan bagi proses pengeluaran.

Keluaran Dalam Negeri Kasar Pelancongan Langsung (KDNKPL) merujuk kepada jumlah daripada sebahagian nilai ditambah kasar (pada harga asas) yang dijana oleh semua industri bagi memenuhi penggunaan pelancongan internal. Jumlah cukai bersih ke atas produk dan import diambil kira dalam nilai perbelanjaan pada harga pembeli.

18. AKAUN SATELIT TEKNOLOGI MAKLUMAT DAN KOMUNIKASI

Akaun Satelit Teknologi Maklumat dan Komunikasi (ASTMK) Malaysia adalah penyusunan statistik untuk mengukur prestasi Industri Teknologi Maklumat dan Komunikasi (TMK) termasuk e-dagang dan sumbangannya kepada ekonomi.

Teknologi Maklumat dan Komunikasi (TMK) merujuk kepada teknologi dan perkhidmatan yang membolehkan maklumat dicapai, disimpan, diproses, diubah, dimanipulasi dan disebarkan, termasuk penyiaran atau komunikasi melalui suara, gambar dan/atau data melalui pelbagai media penyiaran.

Industri TMK merujuk kepada industri yang menghasilkan produk TMK sebagai aktiviti utama.

Urusniaga e-dagang adalah penjualan atau pembelian barangan atau perkhidmatan yang dijalankan melalui rangkaian pengkomputeran/internet dengan kaedah yang direka untuk tujuan menerima atau membuat pesanan (untuk tujuan pembelian atau jualan). Urusniaga ini berlaku sama ada antara perniagaan, isi rumah, individu, kerajaan dan organisasi-organisasi awam atau swasta lain.

19. PERANGKAAN STOK MODAL

Stok Modal Kasar (SMK) merupakan pelaburan terkumpul ditolak dengan nilai aset terkumpul yang tidak lagi beroperasi (iaitu telah bersara atau dibuang).

Stok Modal Bersih (SMB) merupakan pelaburan terkumpul ditolak dengan nilai aset yang telah bersara dan susut nilai terkumpul bagi aset yang masih beroperasi (SMK ditolak dengan susut nilai terkumpul bagi aset masih beroperasi). Ia juga merupakan nilai bersih semasa bagi menjana perkhidmatan modal di masa depan yang akan diberikan oleh aset terkumpul tersebut.

Stok Modal Produktif (SMP) diperoleh daripada nilai kasar aset bagi aset yang berbeza usianya kerana perbezaan kecekapan aset-aset tersebut.

Penggunaan Modal Tetap (PMT) merupakan aset yang digunakan dalam proses pengeluaran semasa tempoh perakaunan.

20. INDEKS HARGA PENGGUNA

Indeks Harga Pengguna (IHP) mengukur perubahan peratus kos pembelian mengikut masa bagi "bakul" tetap barangan dan perkhidmatan yang mewakili corak purata pembelian oleh sekumpulan penduduk pada sesuatu tempoh masa yang ditetapkan. "Bakul" ini merujuk kepada barangan dan perkhidmatan yang mempunyai kualiti dan kuantiti yang seakan-akan sama atau tidak berubah, mengandungi item yang berada lama atau boleh diukur secara berterusan di pasaran berbanding dengan masa. Perubahan harga barangan yang berlaku dalam bakul ini adalah disebabkan oleh perubahan harga yang sebenarnya sahaja, iaitu perubahan harga ini tidak berkaitan langsung dengan perubahan pada kuantiti atau kualiti barangan dan perkhidmatan tersebut.

Indeks Harga dikira mengikut negeri-negeri di Semenanjung Malaysia, Sabah dan Sarawak. Walau bagaimanapun, indeks bagi negeri Perlis digabungkan dengan Kedah; W.P. Putrajaya dengan Selangor dan W.P. Labuan dengan Sabah memandangkan sumbangan relatif yang kecil bagi negeri-negeri tersebut. Semasa Penyiasatan Perbelanjaan Isi Rumah dijalankan, saiz sampel yang mewakili ketiga-tiga negeri ini tidak mencukupi bagi pengiraan indeks negeri.

21. PERTANIAN

Pertanian merangkumi aktiviti penanaman, pemeliharaan dan penternakan haiwan dan pengeluaran produk haiwan, penebangan kayu balak dan tanaman lain, serta perikanan tangkapan dan akuakultur termasuk penggunaan sumber semulajadi tumbuh-tumbuhan dan haiwan. Industri ini dikelaskan mengikut Piawaian Klasifikasi Industri Malaysia (MSIC) 2008 Versi 1.0.

21.1 Perhutanan dan Pembalakan

Perhutanan dan pembalakan termasuk pengeluaran kayu balak untuk industri berasaskan kayu, meliputi pengekstrakan dan pengumpulan produk hutan

bukan kayu yang tumbuh liar. Selain pengeluaran kayu balak, aktiviti perhutanan yang menghasilkan produk melalui proses minima seperti kayu api, kayu arang, reja kayu dan kayu balak yang digunakan dalam bentuk belum diproses (kayu cerucuk, kayu pulpa dan lain-lain).

21.2 Perikanan dan Akuakultur

Perikanan ialah penangkapan, pemungutan dan pembiakan hidupan laut daripada lautan, pinggir pantai, perairan pendalaman dan kuala atas dasar komersil dan untuk kegunaan sendiri, tetapi bukan untuk bersukan.

Akuakultur ialah proses pengeluaran yang melibatkan pengkulturan (termasuk tuaian) organisma akuatik dengan menggunakan teknik yang direka bentuk untuk meningkatkan pengeluaran organisma tersebut melebihi kapasiti persekitaran semulajadinya.

22. PERLOMBONGAN DAN PENGKUARIAN

Perlombongan dan pengkuarian termasuk pengestrakan mineral yang terjadi secara semulajadi seperti pepejal (batu arang dan bijih), cecair (petroleum) atau gas (gas asli). Pengestrakan boleh dijalankan melalui pelbagai kaedah seperti perlombongan bawah tanah atau dedah, pengoperasian telaga, perlombongan dasar laut dan lain-lain;

a. Perlombongan adalah ditakrif sebagai pengestrakan, pembersihan dan pemanfaatan mineral-mineral semulajadi, berbentuk pepejal seperti arang batu dan bijih, cecair seperti minyak mentah dan berbentuk gas seperti gas asli. Perlombongan termasuk lombong bawah tanah dan lombong permukaan, kuari dan telaga-telaga dan semua kegiatan tambahan untuk pembersihan dan pemanfaatan bijih dan mineral mentah lain seperti pemecahan, penapisan, pembasuhan, pembersihan, penggredan, pengilangan, pengapungan, peleburan, penggentelan, pengkacipan dan persiapan-persiapan lain yang diperlukan bagi menyediakan bahan-bahan ini untuk membolehkannya dipasarkan. Aktiviti perlombongan juga dikelaskan kepada kumpulan-kumpulan berdasarkan mineral utama yang dikeluarkan.

b. Pengkuarian merujuk kepada aktiviti pengekstrakan dari lombong atau kuari dan pengorekan mendapan lanar (aluvium), pemecahan batu dan penggunaan garam paya. Produk ini digunakan dengan meluas dalam sektor pembinaan (contoh pasir, batu dan lain-lain), pembuatan bahan mentah (contoh tanah liat, gipsum, kalsium, dan lain-lain). Ia termasuk pengkuarian, pemotongan kasar bongkah batu dan batu bangunan seperti marmar, granit, batu pasir, dan lain-lain, pengkuarian, pemecahan dan pemotongan batu kapur, perlombongan gipsum dan anhidrit, perlombongan kapur dan dolomit, pengekstrakan dan penggorekan pasir industri, pasir untuk pembinaan dan kerikil, memecah dan menghancurkan batu dan kerikil, pengkuarian pasir dan perlombongan tanah liat, refraktori tanah liat dan kaolin. Ia juga termasuk perlombongan mineral kimia dan baja, pengekstrakan tanah gambut, pengekstrakan garam dan lain-lain.

c. Petroleum dan gas asli merujuk kepada pengeluaran petroleum mentah, perlombongan dan pengekstrakan minyak daripada minyak batu syal dan pasir minyak dan pengeluaran gas asli dan perolehan semula cecair hidrokarbon. Ia termasuk keseluruhan aktiviti pengoperasian dan/atau pembangunan kelengkapan lapangan minyak dan gas, termasuklah aktiviti seperti penggerudian, penyiapan dan melengkapkan telaga, operasi pengasingan, pemisahan emulsi, peralatan penyahkelodak dan penyambungan aktiviti lapangan untuk petroleum mentah dan semua aktiviti dalam penyediaan minyak dan gas sehingga ke tempat penghantaran daripada pusat pengeluaran. Ia juga termasuk aktiviti sokongan bagi pengekstrakan petroleum dan gas seperti perkhidmatan lapangan minyak dan gas, yang dibuat berdasarkan kontrak atau yuran, eksplorasi telaga minyak dan gas dan penggerudian ujian dan aktiviti penggerak (boring) yang baru diliputi dalam Banci Ekonomi 2016.

23. PEMBUATAN

Pembuatan adalah ditakrifkan sebagai perubahan fizikal atau kimia ke atas bahan atau komponen menjadi produk baru sama ada kerja itu dilakukan oleh jentera yang dijalankan dengan tangan, sama ada dijalankan dalam kilang atau di rumah pekerja, dan sama ada barang keluaran dijual secara borong atau runcit. Sebanyak

259 industri diliputi berdasarkan kategori yang dikelaskan di bawah Seksyen C – Pembuatan, Piawaian Klasifikasi Industri Malaysia (MSIC), 2008 Versi. 1.0.

24. PEMBINAAN

Pembinaan ditakrifkan sebagai pembinaan baru, pengubahsuaian, pembaikan dan perobohan. Pemasangan sebarang jenis jentera atau peralatan yang dipasang ketika pembinaan asal adalah diambil kira, demikian juga bagi pemasangan jentera atau peralatan selepas pembinaan asal tetapi memerlukan perubahan struktur bagi pemasangannya. Sebanyak 72 industri diliputi berdasarkan kategori yang dikelaskan di bawah Seksyen F – Pembinaan, Piawaian Klasifikasi Industri Malaysia (MSIC), 2008 Versi 1.0.

25. PERKHIDMATAN

25.1 Perkhidmatan (Bekalan elektrik, gas, wap dan pendingin udara)

Meliputi semua pertubuhan yang terlibat dengan aktiviti bekalan elektrik, gas, wap dan pendinginan udara sebagai kegiatan utama. Sebanyak lapan industri diliputi berdasarkan kategori yang dikelaskan di bawah Seksyen D, Piawaian Klasifikasi Industri Malaysia (MSIC), 2008 Versi. 1.0. Bekalan elektrik, gas, wap dan pendinginan udara adalah ditakrifkan sebagai aktiviti pembekalan tenaga elektrik, gas asli, wap, air panas dan seumpamanya melalui satu infrastruktur (rangkaian) tetap bagi talian, saluran utama dan paip di kawasan perindustrian atau bangunan tempat kediaman. Oleh itu, seksyen ini termasuk operasi utiliti elektrik dan gas yang menjana, mengawal dan mengagih tenaga elektrik atau gas.

25.2 Perkhidmatan Bekalan Air dan Pembentungan

Meliputi semua pertubuhan yang terlibat dalam sektor bekalan air, pembentungan, pengurusan sisa dan aktiviti pemuliharaan. Sebanyak 18 kod industri di peringkat 5-digit diliputi berdasarkan kategori yang dikelaskan di bawah Seksyen E mengikut Piawaian Klasifikasi Industri Malaysia (MSIC), 2008 Versi. 1.0. Takrif yang digunakan adalah selaras dengan Piawaian Klasifikasi

Industri Malaysia (MSIC), 2008 Versi. 1.0 iaitu aktiviti yang berkaitan dengan pengurusan sisa (termasuk pungutan, perawatan dan pelupusan) seperti sisa terjadual, sisa pepejal dan air sisa daripada perindustrian dan isi rumah, termasuk juga pemulihan bahan dan tapak yang tercemar. Hasil sisa daripada proses perawatan boleh dilupus atau menjadi input kepada proses pengeluaran yang lain. Aktiviti yang berkaitan dengan perawatan dan bekalan air juga dimasukkan dalam sektor ini.

25.3 Perdagangan Edaran

Perdagangan edaran merangkumi perdagangan borong, perdagangan runcit dan kenderaan bermotor.

25.4 Perdagangan Borong

Perdagangan Borong meliputi tujuh kumpulan seperti di bawah:

- i. Jualan borong berdasarkan kontrak atau yuran;
- ii. Jualan borong bahan mentah pertanian dan haiwan hidup;
- iii. Jualan borong makanan, minuman dan tembakau;
- iv. Jual borong barangan isi rumah;
- v. Jualan borong jentera, peralatan dan bekalan;
- vi. Lain-lain pengkhususan jual borong; dan
- vii. Perdagangan borong tanpa pengkhususan.

25.5 Perdagangan Runcit

Perdagangan Runcit meliputi sembilan kumpulan seperti di bawah:

- i. Jualan di kedai bukan pengkhususan;
- ii. Jualan runcit makanan, minuman dan tembakau di kedai pengkhususan
Jualan runcit di kedai khusus yang menjual bahan api kenderaan;
- iii. Jualan runcit di kedai khusus yang menjual peralatan komunikasi dan Maklumat;
- iv. Jualan runcit di kedai khusus yang menjual;
- v. Peralatan lain isi rumah;
- vi. Jualan runcit di kedai khusus yang menjual;
- vii. Barangan kesenian dan rekreasi;
- viii. Jualan runcit di kedai khusus yang menjual barangan lain;

- ix. Jualan runcit di gerai dan pasar; dan
- x. Jualan runcit bukan di kedai, gerai atau pasar.

25.6 Kenderaan Bermotor

Kenderaan Bermotor meliputi empat kumpulan seperti di bawah:

- i. Jualan kenderaan bermotor;
- ii. Penyelenggaraan dan pembaikan kenderaan bermotor;
- iii. Jualan komponen dan aksesori kenderaan bermotor; dan
- iv. Jualan penyelenggaraan dan pembaikan motosikal dan komponen dan aksesori berkaitan.

25.7 Perkhidmatan Pengangkutan & Penyimpanan

Aktiviti perkhidmatan pengangkutan & penyimpanan adalah seperti berikut:

Pengangkutan darat

- i. Kereta api/Transit Aliran Ringan;
- ii. Perkhidmatan bas;
- iii. Perkhidmatan teksi & kereta sewa;
- iv. Pengangkutan muatan jalan raya; dan
- v. Pengangkutan darat lain.

Pengangkutan air

- i. Pengangkutan laut; dan
- ii. Pengangkutan air pendalaman.

Pengangkutan udara

Penggudangan & aktiviti sokongan

- i. Penyimpanan & gudang;
- ii. Pengoperasian terminal;
- iii. Tempat letak kereta;
- iv. Pengoperasian lebuh raya;
- v. Pengoperasian pelabuhan;
- vi. Pengendalian kargo/pemungghahan;
- vii. Agensi perkapalan & penghantaran; dan
- viii. Lain-lain aktiviti sokongan Perkhidmatan.

Perkhidmatan pos & kurier

- i. Perkhidmatan pos & kurier.

25.8 Perkhidmatan Kewangan

Pertubuhan berdaftar yang terlibat dalam perkhidmatan kewangan yang merangkumi aktiviti utama berikut:

- i. Aktiviti perantaraan kewangan;
- ii. Aktiviti perkhidmatan kewangan lain dan aktiviti sokongan kepada perkhidmatan kewangan;
- iii. Aktiviti insurans/takaful, insurans/takaful semula dan tabungan pencen & hemat; dan
- iv. Aktiviti sokongan kepada insurans/takaful dan tabungan pencen.

25.9 Perkhidmatan Hartanah

Pertubuhan berdaftar yang terlibat dalam perkhidmatan hartanah yang merangkumi aktiviti utama berikut:

- i. Aktiviti hartanah bagi harta milikan sendiri atau pajakan; dan
- ii. Aktiviti hartanah atas dasar bayaran atau kontrak.

25.10 Perkhidmatan Penginapan

Pertubuhan berdaftar yang terlibat dalam penginapan yang merangkumi aktiviti iaitu Hotel (termasuk hotel resort) & hotel apartmen, Hotel bajet, Chalet, Rumah rehat/rumah tetamu/asrama/*bed & breakfast*/tapak perkhemahan.

25.11 Perkhidmatan Maklumat dan Komunikasi

Pertubuhan berdaftar yang terlibat dalam aktiviti utama berikut:

- i. Penerbitan;
- ii. Penerbitan wayang gambar, video & program televisyen, rakaman bunyi & penerbitan muzik;
- iii. Pemrograman dan penyiaran;
- iv. Perkhidmatan telekomunikasi;
- v. Pengaturcaraan komputer, perundingan & aktiviti yang berkaitan; dan
- vi. Perkhidmatan Maklumat.

25.12 Pertubuhan/ Syarikat Perniagaan

Sesebuah pertubuhan ditakrifkan sebagai "satu unit ekonomi yang bergiat di bawah satu hak milik atau penguasaan tunggal, iaitu di bawah satu entiti yang sah. Ia menjalankan satu jenis aktiviti ekonomi utama di satu tempat/lokasi fizikal'. Setiap pertubuhan diberikan klasifikasi industri berdasarkan aktiviti utamanya. Bagi pertubuhan yang menjalankan pelbagai aktiviti, unit yang bergiat dalam aktiviti yang berasingan dalam satu lokasi yang sama terdiri daripada entiti pertubuhan yang berbeza.

25.13 Nilai Ditambah

Nilai ditambah ialah tambahan kepada nilai komoditi dan perkhidmatan yang disumbangkan oleh sesebuah pertubuhan dan ia diperolehi daripada perbezaan nilai output kasar dengan nilai input perantaraan.

25.14 Bilangan Pekerja

Bilangan pekerja dalam sesebuah pertubuhan ditakrifkan sebagai jumlah bilangan orang yang diambil bekerja pada bulan Disember atau pada tempoh pembayaran gaji terakhir bagi tahun rujukan. Bilangan orang yang bekerja termasuk semua pemilik yang bekerja dan rakan niaga yang aktif, pekerja keluarga tidak bergaji dan pekerja bergaji. Termasuk dalam golongan ini ialah pekerja sambilan yang terdapat di dalam daftar gaji dan pekerja yang mogok, berpiket dan bercuti jangka pendek (cuti sakit, cuti rehat atau cuti kecemasan). Tidak termasuk pekerja yang cuti berpanjangan.

25.15 Nilai Harta Tetap

Harta tetap meliputi semua barang, baru atau terpakai, aset ketara dan aset tidak ketara yang mempunyai hayat produktif lebih daripada setahun (seperti tanah, bangunan, jentera dan alat kelengkapan, termasuk kelengkapan pengangkutan). Nilai yang dilaporkan adalah nilai seperti pada penghujung tahun rujukan dan ia mengikut buku akaun unit yang melaporkan. Ia termasuk perolehan baru sepanjang tahun berkenaan tetapi tidak termasuk harta yang dilupuskan pada tahun tersebut. Ianya adalah nilai bersih setelah ditolak susut nilai.

26. ASAS STATISTIK

26.1 Penengah (Median)

Penengah (median) ialah nilai tengah apabila semua data disusun dalam turutan menaik atau menurun.

26.2 Min

Min ialah purata yg diperoleh apabila jumlah data dibahagikan dgn bilangan data.

26.3 Mod

Mod ialah nilai atau item yg berlaku paling kerap.

27. NOTA DAN SIMBOL

Hasil tambah bagi peratusan mungkin tidak sama dengan jumlah yang ditunjukkan disebabkan oleh pembundaran kepada satu titik perpuluhan.

- 0.0 Kurang daripada setengah unit terkecil yang ditunjukkan. Misalnya, kurang daripada 0.05 peratus
- Tiada/ kosong
- W.P. Wilayah Persekutuan
- RM Ringgit Malaysia
- n.a Data tidak tersedia/ tidak berkenaan
- * Bilangan pertubuhan/ syarikat perniagaan kurang daripada tiga (3)
- e Anggaran
- p Permulaan

Untuk maklumat lanjut, sila layari portal: <https://www.dosm.gov.my>

Muka surat ini sengaja dibiarkan kosong
This page is deliberately left blank

PERTANYAAN BERHUBUNG DENGAN PENERBITAN INI BOLEH JUGA DIBUAT DI PEJABAT PERANGKAAAN NEGERI SEPERTI BERIKUT:

Pengarah,
Jabatan Perangkaan Malaysia Negeri
Johor, Tingkat 14, Menara Tabung Haji,
Jalan Air Molek,
80000 Johor Bahru, Johor.
Tel. : 07-225 3700
Faks : 07-224 9972
E-mel : jpojohor@dosm.gov.my

Pengarah,
Jabatan Perangkaan Malaysia Negeri Kedah,
Aras 1, Zon C, Wisma Persekutuan,
Pusat Pentadbiran Kerajaan Persekutuan,
Bandar Muadzam Shah,
06550 Anak Bukit, Alor Setar, Kedah.
Tel. : 04-700 1240
Faks : 04-733 8412
E-mel : jpkedah@dosm.gov.my

Pengarah,
Jabatan Perangkaan Malaysia Negeri Kelantan,
Tingkat 8, Bangunan Persekutuan,
Jalan Bayam,
15514 Kota Bharu, Kelantan.
Tel. : 09-741 9449
Faks : 09-748 2142
E-mel : jpkelantan@dosm.gov.my

Pengarah,
Jabatan Perangkaan Malaysia Negeri
Melaka, Aras 7 & 8, Wisma Persekutuan,
Jalan MITC, Hang Tuah Jaya,
75450, Ayer Keroh,
Melaka.
Tel. : 06-252 2725
Faks : 06-252 2711
E-mel : jpmelaka@dosm.gov.my

Pengarah,
Jabatan Perangkaan Malaysia Negeri
Sembilan, Tingkat 12, Wisma Persekutuan,
Jalan Dato' Abdul Kadir,
70000 Seremban,
Negeri Sembilan.
Tel. : 06-765 5000
Faks : 06-765 5002
E-mel : jpnsembilan@dosm.gov.my

Pengarah,
Jabatan Perangkaan Malaysia Negeri
Pahang, Tingkat 7, Bangunan Persekutuan,
Jalan Gambut,
25000 Kuantan, Pahang.
Tel. : 09-516 3931/7
Faks : 09-514 4636
E-mel : jppahang@dosm.gov.my

Pengarah,
Jabatan Perangkaan Malaysia Negeri Pulau
Pinang, Tingkat 6, Bangunan Persekutuan,
10400 Jalan Anson,
Pulau Pinang.
Tel. : 04-226 6244
Faks : 04-229 9499
E-mel : jppulaupinang@dosm.gov.my

Pengarah,
Jabatan Perangkaan Malaysia Negeri
Perak, Tingkat 3, Blok A,
Bangunan Persekutuan Ipoh,
Jalan Dato' Seri Ahmad Said (Greentown),
30450 Ipoh, Perak.
Tel. : 05-255 4963
Faks : 05-255 1073
E-mel : jpperak@dosm.gov.my

Pengarah,
Jabatan Perangkaan Malaysia Negeri
Perlis, Bangunan Perodua Kangar,
No. 2C, PERSIARAN Jubli Perak
01000 Kangar, Perlis.
Tel. : 04-977 1221
Faks : 04-977 1223/04-976 8950
E-mel : jpperlis@dosm.gov.my

Pengarah,
Jabatan Perangkaan Malaysia Negeri Selangor,
Tingkat 9, Bangunan Darul Ehsan,
Jalan Indah, Seksyen 14,
40000 Shah Alam, Selangor.
Tel. : 03-5515 0200
Faks : 03-5518 0408
E-mel : jpselangor@dosm.gov.my

Pengarah,
Jabatan Perangkaan Malaysia Negeri
Terengganu, Tingkat 9, Wisma Persekutuan,
Jalan Sultan Ismail,
20200 Kuala Terengganu, Terengganu.
Tel. : 09-622 3062
Faks : 09-622 9659
E-mel : admin_jptrg@dosm.gov.my

Pengarah,
Jabatan Perangkaan Malaysia Negeri Sabah,
Tingkat 1-3, Blok C,
Kompleks Pentadbiran Kerajaan Persekutuan Sabah,
Jalan UMS, Beg Berkunci No. 2046,
88999 Kota Kinabalu, Sabah.
Tel. : 088-484 602
Faks : 088-484 659
E-mel : jpsabah@dosm.gov.my

Pengarah,
Jabatan Perangkaan Malaysia Negeri Sarawak,
Tingkat 7 & 8, Bangunan Tun Datuk Patinggi
Tuanku Haji Bujang, Jalan Simpang Tiga,
93514 Kuching, Sarawak.
Tel. : 082-240 287
Faks : 082-242 609
E-mel : sarawak@dosm.gov.my

Pengarah,
Jabatan Perangkaan Malaysia
Wilayah Persekutuan,
Tingkat 14 & 15, Wisma FGV,
Jalan Raja Laut,
50350 Kuala Lumpur. Tel.
: 03-2267 2400
Faks : 03-2274 5075
E-mel : jpwpl@dosm.gov.my

ENQUIRIES ABOUT THIS PUBLICATION CAN ALSO BE MADE AT THE FOLLOWING STATE STATISTICS OFFICES:

Director,
Department of Statistics, Malaysia, Johor,
14th Floor, Menara Tabung Haji,
Jalan Air Molek,
80000 Johor Bahru, Johor.
Tel. : 07-225 3700
Fax : 07-224 9972
Email : jppjohor@dosm.gov.my

Director,
Department of Statistics, Malaysia, Kedah,
1st Floor, Zon C, Wisma Persekutuan,
Pusat Pentadbiran Kerajaan
Persekutuan, Bandar Muadzam Shah,
06550 Anak Bukit, Alor Setar, Kedah.
Tel. : 04-700 1240
Fax : 04-733 8412
Email : jpkedah@dosm.gov.my

Director,
Department of Statistics, Malaysia, Kelantan,
8th Floor, Bangunan Persekutuan,
Jalan Bayam,
15514 Kota Bharu, Kelantan.
Tel. : 09-741 9449
Fax : 09-748 2142
Email : jpkelantan@dosm.gov.my

Director,
Department of Statistics, Malaysia, Melaka,
7th & 8th Floor, Wisma Persekutuan,
Jalan MITC, Hang Tuah Jaya,
75450, Ayer Keroh,
Melaka.
Tel. : 06-252 2725
Fax : 06-252 2711
Email : jpmelaka@stats.gov.my

Director,
Department of Statistics, Malaysia, Negeri
Sembilan,
12th Floor, Wisma Persekutuan,
Jalan Dato' Abdul Kadir,
70000 Seremban,
Negeri Sembilan.
Tel. : 06-765 5000
Fax : 06-765 5002
Email : jpnsembilan@dosm.gov.my

Director,
Department of Statistics, Malaysia, Pahang,
7th Floor, Bangunan Persekutuan,
Jalan Gambut,
25000 Kuantan, Pahang.
Tel. : 09-516 3931/7
Fax : 09-514 4636
Email : jppahang@dosm.gov.my

Director,
Department of Statistics, Malaysia, Pulau Pinang,
6th Floor, Bangunan Persekutuan,
10400 Jalan Anson,
Pulau Pinang.
Tel. : 04-226 6244
Fax : 04-229 9499
Email : jppulaupinang@dosm.gov.my

Director,
Department of Statistics, Malaysia, Perak,
3rd Floor, Block A,
Bangunan Persekutuan Ipoh,
Jalan Dato' Seri Ahmad Said (Greentown),
30450 Ipoh, Perak.
Tel. : 05-255 4963
Fax : 05-255 1073
Email : jpperak@dosm.gov.my

Director,
Department of Statistics, Malaysia, Perlis,
Bangunan Perodua Kangar,
No. 2C, Persiaran Jubli Perak
01000 Kangar, Perlis.
Tel. : 04-977 1221
Fax : 04-977 1223/04-976 8950
Email : jpperlis@dosm.gov.my

Director,
Department of Statistics, Malaysia, Selangor,
9th Floor, Bangunan Darul Ehsan,
Jalan Indah, Seksyen 14,
40000 Shah Alam,
Selangor. Tel. : 03-
5515 0200
Fax : 03-5518 0408
Email : jpselangor@dosm.gov.my

Director,
Department of Statistics, Malaysia, Terengganu,
9th Floor, Wisma Persekutuan,
Jalan Sultan Ismail,
20200 Kuala Terengganu, Terengganu.
Tel. : 09-622 3062
Fax : 09-622 9659
Email : admin_jptrg@dosm.gov.my

Director,
Department of Statistics, Malaysia, Sabah,
Level 1-3, Block C,
Kompleks Pentadbiran Kerajaan Persekutuan
Sabah,
Jalan UMS, Beg Berkunci No. 2046,
88999 Kota Kinabalu, Sabah.
Tel. : 088-484 602
Fax : 088-484 659
Email : jpsabah@dosm.gov.my

Director,
Department of Statistics, Malaysia, Sarawak,
7th & 8th Floor, Bangunan Tun Datuk Patinggi
Tuanku Haji Bujang, Jalan Simpang Tiga,
93514 Kuching, Sarawak.
Tel. : 082-240 287
Fax : 082-242 609
Email : sarawak@dosm.gov.my

Director,
Department of Statistics,
Malaysia, Federal Territories,
14th & 15th Floor, Wisma FGV,
Jalan Raja Laut,
50350 Kuala Lumpur.
Tel. : 03-2267 2400
Fax : 03-2274 5075
Email : jpwpkf@dosm.gov.my

ISBN 978-967-0010-47-2

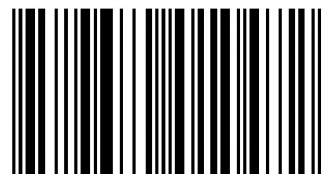

9 789670 010472

www.dosm.gov.my



@StatsMalaysia



2022



20 OKT



2016-2030

